

XREMSECURE

MUNDO EMPRESARIAL

Inauguramos nuevo Centro de Monitoreo y Reacción



M36



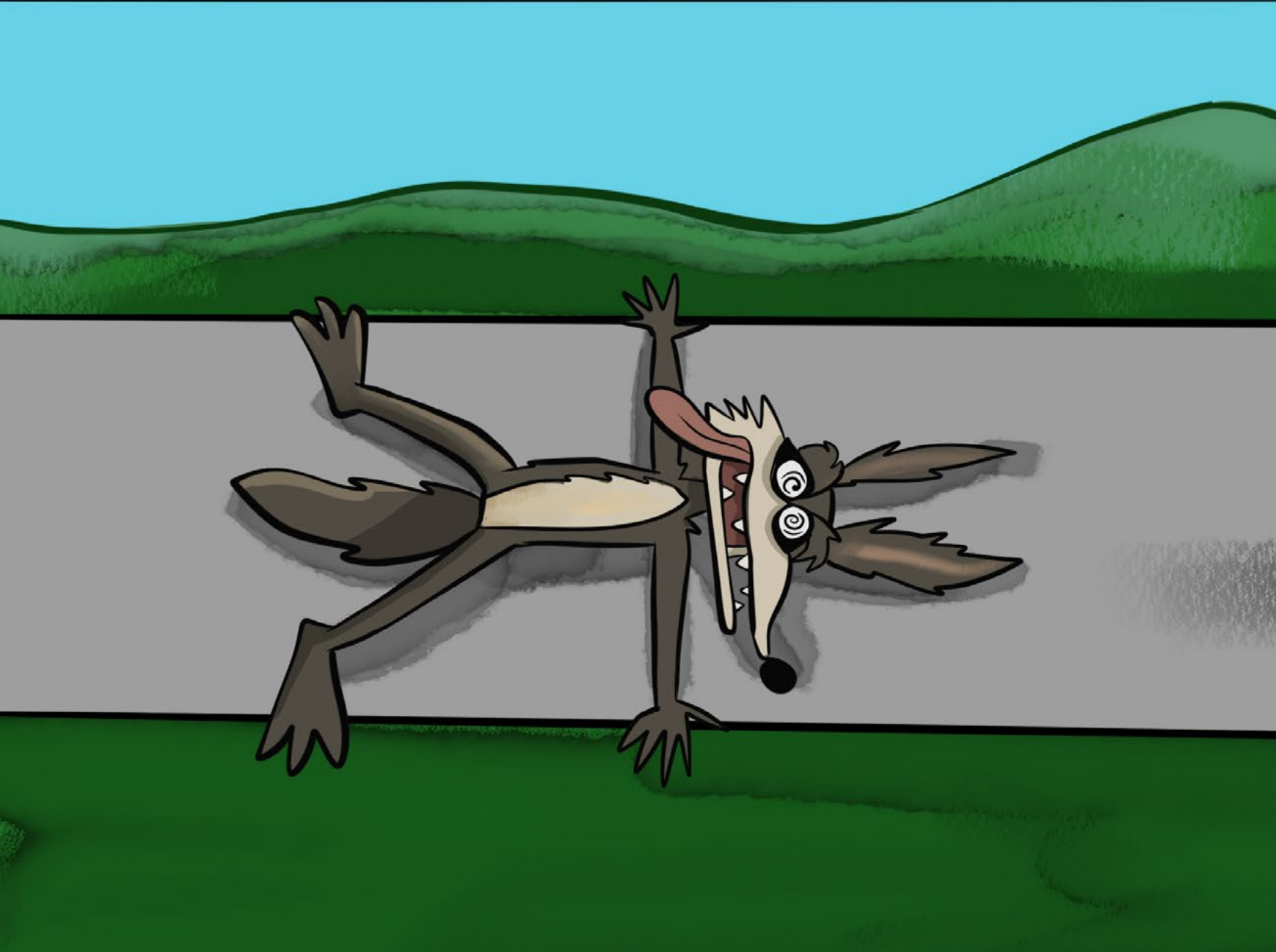

¡BUAAAA!
PERDEDOR CON
ACME



¡¡¡GANADOR
DESDE QUE ESTOY
CON M360!!!

EDITORIAL

En 2050 se espera que cerca del 70% de la población mundial viva en ciudades y, a medida que las ciudades crecen, también lo hace el reto de gestionar la información de manera eficiente, para ello, es importante trabajar en generar un ecosistema que permita mantener de forma segura, rápida y concisa la información de los datos que la población genera todos los días.

Las salas de control se han convertido en la solución a esta problemática, pues permiten el manejo de dicha información a través de la visualización que las cámaras de videovigilancia les proveen, pero no solo eso, sino también el poder manejar una enorme cantidad de datos a través de sus operadores de manera eficaz, permitiendo a su vez llegar a una respuesta o conclusión más rápida que, de otra forma, costaría tiempo valioso para la toma de decisiones.

Manejar la enorme cantidad de servicios e información dentro de una ciudad inteligente requiere que los operadores de una sala de control puedan monitorear y administrar diferentes fuentes de información que operan 24/7, generando una gran cantidad de alertas que a su vez deben gestionar.

Felicitamos a nuestro cliente MONITOREO 360 por la inauguración de sus nuevas instalaciones, ellos cuentan con las certificaciones y el profesionalismo que las empresas que buscan seguridad requieren, su labor en la sociedad es pieza fundamental para que el país siga creciendo y desarrollándose económicamente.

*Solicita la revista digital en el WhatsApp siguiente: 5576633711 ó
escribeme a cvillatoro@xtremsecure.com.mx*

JULIO - AGOSTO 2023

César Villatoro Ramírez
DIRECTOR GENERAL

Mariano Botey Hernández
DIRECTOR EDITORIAL

José Cruz
RELACIONES PÚBLICAS

Jazmín Rodríguez González
CREATIVIDAD & DISEÑO

Voces de Seguridad
WEBMASTER

Erendira Hernández
REDACCIÓN

Publicaciones GBM
DISTRIBUCIÓN

Erendira Hernández
Mariano Botey
Gina Campuzano González
Héctor Coronado
Nazario Norberto Sánchez
Ivan Rojo
Jorge Romero Herrero
Alberto Trejo

Gaya
Alfredo Yuncoza,
COLABORADORES EN ESTE NÚMERO

52 (55) 7663 3711
52 (55) 5207 4704
VENTAS

cvillatoro@xtremsecure.com.mx
COMENTARIOS

XTREM SECURE, revista dirigida a directivos, ejecutivos, empresarios, políticos y personas encargadas de contratar los productos o servicios de seguridad para su protección personal, casa o negocio.

Los juicios y opiniones de nuestros colaboradores son de carácter estrictamente personal y no representan necesariamente la opinión de nuestra revista. XTREM SECURE es una publicación bimestral de Palabras Aladas, S.A. de C.V.

Se distribuye con circulación controlada y calificada. C2023. Todos los derechos reservados. Prohibida la reproducción total o parcial por cualquier medio, incluso los electrónicos sin autorización por escrito de los editores. La información ha sido obtenida de fuentes que se consideran fidedignas, pero en ningún caso deberá considerarse como recomendación para adquirir o utilizar bienes o servicios. El contenido de los anuncios es responsabilidad del anunciante. Editor responsable: César Leobardo Villatoro Ramírez. No. de Certificado de Reserva otorgado por el Instituto Nacional del Derecho de Autor 04-2008-041411145200-102. No. de Certificado de Licitud de Título 14085. No. de Certificado de Licitud de Contenido 11658. Domicilio de la publicación: Londres 75 Desp 401-E Col. Juárez, C.P. 06600 CDMX, Impreso en Ciudad de México.

Impresora Litho Signus, S.A. de C.V. tiraje 10,000 ejemplares distribuidos en toda la República Mexicana en oficinas y exposiciones. PUBLICIDAD. Para contactar con los ejecutivos de ventas o solicitar información sobre tarifas y espacios publicitarios, comuníquense al Cel. (55) 7663 3711, Tel: 5207 4704, ó escriba a: cvillatoro@xtremsecure.com.mx



- Nuestra Portada -

DIRECTORIO

SÍGUENOS EN REDES SOCIALES

 www.facebook.com/revistaxtremsecure

 www.twitter.com/xtremsecure

 www.youtube.com/xtremsecure

 [@xtremsecure](https://www.instagram.com/xtremsecure)



05 ENLACE LEGISLATIVO Y EMPRESARIAL

- 07 El actuar de la presidencia de la mesa directiva de los congresos
- 08 "Alabos en el Congreso: una mirada crítica"
- 10 Alcaldesa Sandra Cuevas firma convenio con Coca-Cola FEMSA
- 12 Embestida a ministros
- 13 Beneficiaremos con seguros de vida y de gastos médicos a las jefas de familia más vulnerables de la G.A.M
- 14 Armando Zúñiga Salinas fue reelecto para el periodo 2023-2024 en COPARMEX CDMX
- 16 Claudia Sheinbaum reitera compromiso con empresarios
- 18 ¿Qué piensan tus prospectos de ti la primera vez que te ven? "La primera impresión jamás se olvida"
- 19 La secretaria de desarrollo económico estatal en COPARMEX METROPOLITANO EDOMEX
- 20 La Seguridad de Leer

21 CONDOMINIOS Y REAL ESTATE

- 22 La nueva moda de la construcción: Nave Industrial
- 24 Edificios y Sismos en CDMX
- 26 Xochitl Gálvez habla sobre sus propuestas para mejorar México durante el desayuno de la AMPI
- 28 Remodelación de oficinas: Garantiza el retorno de tu inversión
- 30 Mexicanos se endeudan más para comprar casa; tasas bajarán hasta 2025: BBVA

- 32 México vive el auge en el sector de rentas vacacionales, tendrá ingresos en 2023 de 8 mil 338 millones de dólares

35 PROFESIONALES EN SEGURIDAD

- 36 Grupo de ejecutivos en manejo de riesgos corporativos celebra su día
- 41 Héctor Robles conde representante de IFPO en México
- 42 Inauguramos nuevo Centro de Monitoreo y Reacción
- 44 Perros detectores y rescatistas "un trabajo loable"
- 47 Cuatro dilemas éticos de la inteligencia artificial
- 50 Expo Seguridad México 2023 Reunió a más de 15 mil visitantes
- 52 La Biblioteca del Sensei

53 TECNOLOGÍA Y ELECTRÓNICA

- 54 Expertos en seguridad y tecnología se reúnen en el panel sobre tecnologías para ciudades más seguras
- 56 Es prioridad legalidad en industria de geolocalización: AMESIS
- 58 Las bases de datos de biométricos en México revelan áreas sin protección: IQSEC

- 60 Chat GPT: la oportunidad para usar las nuevas tecnologías a favor de su negocio y mejorar la productividad

- 62 Las 3 etapas de la Inteligencia Artificial: ¿Por qué muchos piensan que la tercera puede ser fatal?

- 64 Kit de cerradura y telefonillo inteligente de qvadis aumenta la seguridad de viviendas o negocios

65 LÍDERES EN LOGÍSTICA

- 66 Impulso al Nearshoring
- 67 DLH Express tendrá su Hub aéreo en Querétaro
- 68 Asociación Mexicana de Parques Industriales Privados (AMPIP)
- 72 THE LOGISTICS WORLD® | SUMMIT & EXPO rompe récord de asistencia
- 75 Se crea la asociación de terminales y operadores de manzanillo en el principal puerto de la República Mexicana
- 76 México privilegiado en servicios de transporte y logística
- 78 Coppel destina 10 mil millones de pesos para mejorar sucursales
- 79 7-Eleven aumentará sus tiendas este año en Nuevo León



COPARMEX[®]

CIUDAD DE MÉXICO

01

Es un club exclusivo para empresarios miembros de la COPARMEX CDMX que tienen el interés de convertirse en inversionistas ángeles profesionales realizando inversiones en startups y empresas de alto potencial de México y América Latina.

02

OBJETIVO DEL CLUB:

- Profesionalizar a empresarios para que se conviertan en ángeles inversionistas profesionales y diversifiquen su portafolio de inversiones.
- Impulsar a emprendedores mexicanos para que crezcan y se expandan.

03

BENEFICIOS PARA MIEMBROS DEL CLUB:

- Aprender a ser un angel inversionista profesional.
- Acceso constante a oportunidades de inversión de alto potencial.
- Poder invertir con apoyo de profesionales.
- Disminuir el riesgo al invertir en conjunto con otros inversionistas.
- Convivir con inversionistas y emprendedores innovadores.



CLUB DE INVERSIONISTAS

.....
"El Club de Angeles Inversionistas de COPARMEX"

TESIS DE INVERSIÓN DEL CLUB:

Se invierte en empresas de reciente creación con estas características:

- De cualquier industria pero con mercado potencial grande
- Con un modelo de negocios escalable e innovador.
- Con un equipo multifuncional de cofundadores comprometidos
- Proyectos buscando capital desde **\$600,000** hasta **\$10,000,000 MXP.**
- En cada inversión pueden participar uno o varios inversionistas.
- Cada miembro puede invertir desde **\$150,000 MXP** por proyecto.
- La decisión de invertir o no es de cada inversionista.

ÚNETE AL CLUB:

• Mayores informes:

<https://www.coparmexcdmx.org.mx/club.html>

• Agenda una llamada:

ClubCoparmex@angelhub.mx





ENLACE LEGISLATIVO y EMPRESARIAL



OPARMEX®

Constituyente del Poder Judicial de la Federación
Senado de la República Mexicana
Cámara de Diputados del Honorable Congreso de la República Mexicana

**CLAUDIA
SHEINBAUM**
REITERA COMPROMISO
CON EMPRESARIOS

EDITORIAL

DIRECTORIO

JULIO - AGOSTO 2023

Leovigildo Chávez López
DIRECTOR GENERAL

César Villatoro Ramírez
DIRECTOR EDITORIAL

José Cruz
RELACIONES PÚBLICAS

Jazmín Rodríguez González
CREATIVIDAD & DISEÑO

Ilse Corona Aguilera
REDACCIÓN

Gina Campuzano González
Nazario Norberto Sánchez
Jorge Romero Herrero
COLABORADORES EN ESTE NÚMERO

52 (55) 76633711
52 (55) 80376683
WHATSAPP

Oficina (55) 5207 4704
VENTAS / COMENTARIOS



Gracias a todos ustedes nuestra revista sigue creciendo y cada día llegamos más lejos y también cada día más al sector empresarial le preocupa y le ocupan los temas que se dirimen en nuestras Cámaras, lo mismo en la baja que en la alta. Hemos logrado construir un puente sólido y fuerte entre el sector Productivo y el Poder Legislativo, lo que nos abre una ventana

de oportunidades que anteriormente no se tenía, y para muestra bastan ver algunas leyes que se han trabajado juntos en parlamentos abiertos, en algunos otros casos ha sido la presión de la ciudadanía la que ha obligado a bajar modificaciones a las leyes que son contrarias al interés de la mayoría de los ciudadanos.

El momento que vive nuestro país en materia legislativa es vital para seguir democratizando nuestra participación, sigamos trabajando cada uno desde nuestra trincheras para contribuir a que México sea un país más próspero y más democrático

Leovigildo Chávez López
Director de la Revista Enlace Legislativo y Empresarial

CONTENIDO



- PORTADA -

05 ENLACE LEGISLATIVO Y EMPRESARIAL

- 07 El actuar de la presidencia de la mesa directiva de los congresos
- 08 "Albazos en el Congreso: una mirada crítica"
- 10 Alcaldesa Sandra Cuevas firma convenio con Coca-Cola FEMSA
- 12 Embestida a ministros
- 13 Beneficiaremos con seguros de vida y de gastos médicos a las jefas de familia más vulnerables de la G.A.M
- 14 Armando Zúñiga Salinas fue reelecto para el periodo 2023-2024 en COPARMEX CDMX
- 16 Claudia Sheinbaum reitera compromiso con empresarios
- 18 ¿Qué piensas tus prospectos de ti la primera vez que te ven? "La primera impresión jamás se olvida"
- 19 La secretaria de desarrollo económico estatal en COPARMEX METROPOLITANO EDOMEX
- 20 La Seguridad de Leer



EL ACTUAR DE LA PRESIDENCIA DE LA MESA DIRECTIVA DE LOS CONGRESOS

Por Diputado Fausto Manuel Zamorano Esparza, presidente de la mesa directiva del congreso de la Ciudad de México, ex rector de la Universidad del Ejército y fuerza aérea mexicanos

Sin duda, un buen legislador es aquel que es capaz de ponerse en el lugar del otro; ese que tiene sentido de empatía y de comprensión de las distintas realidades; un buen legislador es aquel que tiene compromiso y conciencia social; un buen legislador es aquel con la disposición permanente para anteponer el bien común al propio, es quien se caracteriza por crear leyes, cumpliendo y haciendo cumplirlas con responsabilidad, respeto y vocación.

Nuestra tarea, no sólo como legisladores, sino como servidores de las y los capitalinos, es la de velar y proteger el interés y los derechos ciudadanos, escribir un mejor destino para las siguientes generaciones, y trazar una nueva ruta al desarrollo, progreso y paz.

Hace ciento once años, fue inaugurado el hermoso e imponente Palacio Legislativo de Donceles, mismo que observa y registra la actuación de los 66 legisladores del Congreso de la Ciudad de México, pero evalúa constantemente el desempeño de quien arriba de la tribuna, dirige las sesiones y vela por la inviolabilidad del recinto: el Presidente de la Mesa Directiva.

Con apego a la normatividad parlamentaria, tolerancia e imparcialidad para todas las expresiones y voces; con responsabilidad y espíritu de servicio para todas y todos los capitalinos, siempre anteponiendo los intereses ciudadanos y LA LEY por encima de todo, es que me he comprometido a trabajar desde el primero de septiembre del 2022, asumiendo la tarea que me fue encomendada por mis compañeras y compañeros diputados, como Presidente de la Mesa Directiva.

En este camino he identificado aún más virtudes que considero debe tener un buen legislador. En específico, aquella o aquel que tiene en sus manos

una responsabilidad tan amplia como la Presidencia de la Mesa Directiva.

El buen árbitro no se ve. Aplica las normas con nobleza y firmeza para que el juego fluya. Para que los jugadores muestren y desarrollen sus habilidades. Para garantizar que no haya juego sucio; y para que el resultado sea considerado justo y legítimo. El buen árbitro no se somete ni azuza a los espectadores. De un buen árbitro lo suyo es conducir el juego, no ser el protagonista.

Entendiblemente esos principios también rigen en los congresos y los buenos congresos democráticos. El Presidente del Congreso sabe que su papel es esencial, pero no es suyo el balón ni el equipo y menos el recinto o la tribuna. Por lo mismo, el buen árbitro se debe poner por encima de equipos y colores.

El buen Presidente de la Mesa Directiva no aspira a salir en hombros. Sabe que debe trabajar para todos los equipos por igual porque todos esperan decisiones correctas, y certidumbre sobre todo en los momentos más complicados.¹⁵

El buen Presidente actúa con apego a la Ley, al Reglamento y a la Constitución. El buen Presidente no quiere ser celebridad, aunque un trabajo bien hecho los puede hacer notables. El buen Presidente está siempre al servicio de la nación.

"ALBAZOS EN EL CONGRESO: UNA MIRADA CRÍTICA"

Por Diputada Federal Gina Campuzano González

Como sabemos, la última semana de abril del 2023, en las dos cámaras del Congreso de la Unión, se vivieron horas intensas, ya que presentaron las iniciativas que el presidente les ordenó, en que violando todo procedimiento parlamentario dispensaron todos los trámites y los sometieron a votación de inmediato.



Como legisladora, debo señalar que me preocupa que se tomen decisiones tan importantes sin una adecuada discusión y dictaminación en comisiones. Los ciudadanos merecen conocer el contenido de las iniciativas y ser informados acerca de las consecuencias que estas tendrán en nuestra vida institucional.

En una sesión de Cámara de Diputados que duró poco más de 24 horas, sin conocer el contenido de las iniciativas, el partido de Morena y sus aliados aplicaron la mayoría que ostentan y modificaron diversas leyes secundarias que afectan gravemente la vida institucional de nuestro país. Es lamentable ver cómo decisiones tomadas por una persona desde un palacio pueden tener graves consecuencias para millones de mexicanos.

Uno de los casos más preocupantes es la desaparición del INSABI. Ya habíamos advertido del fracaso que sería el INSABI, y desafortunadamente, nuestra predicción se ha cumplido, primero desaparecieron el Seguro Popular que había sido creado por el presidente Fox y que recibo reconocimientos, ahora miles de personas han perdido la vida debido a la falta de medicamentos y tratamientos. Además, la desaparición del Seguro Popular solo ha agravado la crisis en el sistema de salud y retrocedimos más de dos décadas en nuestro sistema de salud, su ruta es la Suprema Corte de Justicia de la Nación, la cual desde hace años ha establecido precedentes de invalidez de las normas. En conclusión, es importante que se tomen medidas efectivas para abordar las preocupantes decisiones tomadas en ambas Cámaras y que afectan a la población mexicana en áreas críticas como la salud, el campo, la transparencia y la investigación. Se debe promover la transparencia y la rendición de cuentas en el uso de recursos públicos y extinción del ahora INSABI solo demuestra su rotundo fracaso.

La creación de IMSS Bienestar, sin reglas de operación, presupuesto ni personal necesarios, es otra caja chica. Sin duda, este proyecto puede llevar a otro fracaso en el sistema de salud y es necesario tomar medidas para abordar esta situación de manera efectiva.

Cabe, destacar que, en cuanto a la asignación de recursos para el turismo militar, la militarización del espacio aéreo y la creación de un fideicomiso son iniciativas que deben ser transparentes y rendir cuentas en el uso de los recursos. La asignación indefinida de la concesión y operación del Tren Maya a los militares es preocupante y se debe asegurar

que se lleve a cabo de manera transparente y efectiva.

Aunado, a la desaparición de Financiera Rural y la falta de apoyo a los productores mexicanos es una preocupación constante. Los campesinos mexicanos necesitan apoyo para salir adelante y llevar alimentos a la mesa de todos los mexicanos.

La falta de supervisión y vigilancia en la venta de bienes del dominio público puede llevar a más corrupción y es importante que se promueva la transparencia y la rendición de cuentas en este proceso.

En cuanto a la Ley de Ciencia y Tecnología, la falta de inversión en investigación y desarrollo puede llevar a una crisis en ciencia y tecnología. Es preocupante ver cómo esta ley puede afectar la investigación y el desarrollo científico y tecnológico en el país.

Es entonces, que después del proceso legislativo de albazos, agandalles, del que todos los ciudadanos fuimos testigos, la única forma de tomar medidas para garantizar el acceso a servicios de salud adecuados y apoyo a los productores mexicanos, es desde mi trinchera y lucharé en contra de estas regresivas reformas y desde mi grupo parlamentario llevaremos la lucha a la Suprema Corte para defender a los mexicanos y proteger sus derechos y necesidades. **✪**



CREAR UNA ESTRATEGIA EXITOSA ES EL PRINCIPIO DE UN MOVIMIENTO MÁS GRANDE

- ◇ Relaciones Públicas
- ◇ Inteligencia Electoral
- ◇ Mapeo Político
- ◇ Relaciones con Gobierno
- ◇ Comunicación
- ◇ Capital Político



CHÁVEZ o CATAÑO
Comunicación y Cabildeo S.C.

 @ChavezCatanoComunicacionyCabildeo

ALCALDESA SANDRA CUEVAS FIRMA CONVENIO CON COCA-COLA FEMSA



Ahora la Alcaldía Cuauhtémoc contará con mayores oportunidades para el mejoramiento del espacio público y la construcción efectiva de espacios dignos, incluyentes y sustentables, lo cual es primordial para el tejido social de la demarcación territorial.

En el encuentro, la Alcaldesa Sandra Cuevas, expresó su satisfacción por estar en una de las empresas más importantes a nivel mundial "porque siempre deja una aportación en cada lugar donde opera".

Por ello, en Atlampa que es una de las colonias que reclama un cambio pues tenían un basurero de 30 años donde vivían vecinos en condiciones insalubres,

Sandra Cuevas, Alcaldesa de Cuauhtémoc firmó el convenio de colaboración con Coca-Cola FEMSA a través Pedro Manuel José Ruiz, Gerente Legal Valle de México de esta compañía, cuyo objetivo es mejorar los espacios públicos de la colonia Atlampa y así generar empleos.





Armando Zuñiga Salinas, presidente de COPARMEX CDMX



Alcaldesa Sandra Cuevas

ahora hay mejoras y en ese orden de ideas invitó a Coca-Cola FEMSA “a rescatar Atlampa como prioridad; que sea más que balizar, también reencarpetar y no solo maquillar”.

“Soy pro empresaria pero hay que ser justos y rescatar Atlampa e ir por el mercado público número 40 en esta colonia, así como crear un parque lineal de viviendas”, expresó.

A su vez, Pedro Manuel José Ruiz, Gerente Legal en Valle de México de Coca Cola FEMSA, indicó que este convenio es en beneficio de la comunidad y de la Alcaldía Cuauhtémoc con miras a programas e iniciativas de desarrollo sostenible de la zona como renovación de espacios públicos: canchas, calles , juegos y participación en ferias de empleo.

En tanto, el Presidente de la COPARMEX CDMX, Armando Zuñiga Salinas, dijo que con este convenio se pone de manifiesto la responsabilidad social de las empresas para beneficiar a las comunidades y el medio ambiente.

COPARMEX CDMX, señaló, “está orgulloso de servir de vínculo entre empresas y autoridades por el bien común ya que las empresas además de generar empleos y utilidades deben generar beneficios para los vecinos donde se desarrollan los servicios que prestan las empresas.

José Medina Romero, Director General Jurídico de la Alcaldía Cuauhtémoc, expuso que en esta planta de distribución icónica, es un honor celebrar el convenio cuyo objetivo es acercar la gestión de gobierno a las empresas socialmente responsables.

Para la Alcaldía es un reforzamiento y un paso más por consolidar el fomento económico en la colonia Atlampa.

Con aliados estratégicos como Canaco, Canirac y Coparmex, señaló que se consolidará la mejor alcaldía de la Ciudad de México. **XS**

Alejandro Romero, Gerente de Distribución de FEMSA unidad operativa Atlampa, comentó que atienden a 11 mil clientes y abastecen al Valle México con 48 mil garrafones de agua todos los días a través de 500 personas quienes distribuyen en 120 unidades de reparto en la Alcaldía Cuauhtémoc y otras más.





EMBESTIDA A MINISTROS

Por Diputado Jorge Romero Herrera, Coordinador del GPPAN

Y nuevamente, la Suprema Corte de Justicia de la Nación (SCJN) es quien enmienda la plana al oficialismo en el Poder Legislativo; resolviendo en su sesión del 18 de abril, por mayoría de votos —ocho de 11 magistrados— la invalidez del traspaso operativo y administrativo de la GN a Sedena y, con ello, todo el paquete de cambios a leyes secundarias que acompañaron esta iniciativa, declarando esta reforma violatoria al artículo 21 constitucional, que establece el carácter civil que debe regir a esta institución.

De acuerdo con información publicada por la SCJN, el pleno de la corte determinó que sea hasta el 1o de enero del 2024 cuando surta efecto la transferencia del control, administrativo, presupuestal y operativo de la GN de la Sedena a la Secretaría de Seguridad y Protección Ciudadana (SSPC), para cuidar así la correcta funcionalidad de la corporación. Además, señala que se invalida también la facultad del titular de Sedena para proponer el nombramiento del titular de la Comandancia de la GN; así como el régimen diferenciado del personal de la GN que proviene de la Policía Militar, quienes conservan su fuero militar para algunos delitos.

Lo anterior causó el enojo del Presidente, quien fiel a su costumbre, primero reviró instruyendo a la titular de la SSPC a no cambiar al mando castrense y mantener los sueldos, salarios, prestaciones sociales y derechos de los integrantes de la GN intactos; posteriormente, culpó a los ocho magistrados de querer negociar el traspaso “en lo oscuro”, descalificando su actuar y provocando nuevamente el “linchamiento” social de la ministra Norma Piña.

Y nuevamente, la Suprema Corte de Justicia de la Nación (SCJN) es quien enmienda la plana al oficialismo en el Poder Legislativo; resolviendo en su sesión del 18 de abril, por mayoría de votos —ocho de 11 magistrados— la invalidez del traspaso operativo y administrativo de la GN a Sedena y, con ello, todo el paquete de cambios a leyes secundarias que acompañaron esta iniciativa, declarando esta reforma

En los últimos días, grupos de personas ligadas al oficialismo, se han apostado a las puertas de la SCJN manifestándose y agrediendo a los ministros que votaron en contra del traspaso de la GN; y en redes sociales se han detectado a diversos funcionarios de gobierno —incluso un gobernador— externando muestras de apoyo hacia estos grupos. Lo cual, sin duda, alienta dichas manifestaciones de odio.

Y es que ya lo hemos señalado antes, el actual gobierno ha impulsado una militarización sin precedentes, en todos los aspectos de la vida pública; desde la construcción de obra pública, la educación, la salud, la administración de servicios —el más reciente una empresa aérea—, y, por supuesto, la seguridad pública en el país, en detrimento de la pérdida de confianza ante la ciudadanía. Siendo que el Ejército era una de las instituciones mejor calificadas.

En diversas ocasiones hemos exigido que se corrija el rumbo en esta materia, y que, como cualquier país democrático en el mundo, México tenga una Policía Nacional civil, sometida a controles y fiscalización.

Asimismo, el Grupo Parlamentario del Partido Acción Nacional en la Cámara ha presentado un conjunto de iniciativas para fortalecer a todas las instituciones del Sistema Nacional de Seguridad Pública, entre los que destaca el fortalecimiento de las corporaciones policíacas civiles.

En Acción Nacional, como bien lo expresó nuestro presidente nacional, celebramos esta “resolución histórica” y me uno a la felicitación a los ministros por su independencia e imparcialidad. Esta resolución nos trae “vientos de esperanza” en la lucha contra el autoritarismo rampante del Ejecutivo. Y exigimos al oficialismo frene su política de descalificación hacia aquellos que no coincidan o aplaudan sus ocurrencias. Ustedes no están solos.

Cuentan con nuestro Grupo Parlamentario y cuentan con el PAN para seguir defendiendo a México del autoritarismo de Morena y a favor de la separación de poderes, de nuestra integridad y nuestra Constitución, de modo que sigamos viviendo en un país de libertades y contrapesos democráticos. **XS**



Por Diputado
Nazario Norberto
Sánchez

@Nazarionorberto
sanchezoficial

BENEFICIAREMOS CON SEGUROS DE VIDA Y DE GASTOS MÉDICOS A LAS JEFAS DE FAMILIA MÁS VULNERABLES DE LA G.A.M

Las y los Diputados, quienes somos electos por la Ciudadanía, tenemos una enorme responsabilidad con nuestro pueblo, pues somos la voz de miles de personas que depositaron su confianza para hacer exigibles sus derechos, para vigilar que sus recursos se usen de manera eficiente y transparente, y desde luego, entre otras cosas para crear, reformar o eliminar leyes en beneficio de todas y todos los que habitamos y transitamos en esta gran urbe.

De acuerdo con la Constitución Política de los Estados Unidos Mexicanos, la Constitución Política de la Ciudad de México y las leyes internas del Congreso, como legisladores tenemos la obligación de mantener un vínculo permanente con nuestras representadas o representados, atender sus intereses, promover y gestionar la solución de los problemas y necesidades colectivas ante las autoridades competentes, todo esto a través de un Módulo Legislativo de Atención y Quejas Ciudadanas; ante este panorama, durante el tiempo dentro y fuera de la política, es decir, siendo o no legislador, me he preocupado por las necesidades de mi demarcación, la Gustavo A. Madero, lugar donde he residido toda mi vida, y que con base en esa experiencia me ha ayudado a reafirmar mis convicciones de que en el Congreso se deben de dejar las prácticas burocráticas, en las que muchos diputados y diputadas de antaño, se dedican solo a legislar atrás de un escritorio, mediante redes sociales o internet.

Tener un cargo público, para mi significa una herramienta valiosa otorgada a través de nuestra propia comunidad, para hacer frente a nuestras carencias, desigualdades y necesidades, en nuestras colonias, barrios o pueblos, por ello, no podemos quedarnos con brazos cruzados y esperar

el timbre en cada sesión para votar a favor o en contra de los instrumentos legislativos que se presentan en tribuna; esto lo hago partícipe porque siempre trato de estar en contacto con mis vecinas y vecinos, ya que de allí surgen muchas de mis iniciativas y puntos de acuerdo, así como las gestiones o colaboraciones con dependencias o instituciones no gubernamentales.

Hoy me congratulo en compartirles una gestión que se aproxima, y que derivó desde el Covid-19, es decir, la falta de seguros de vida, seguros de gastos médicos y los gastos funerarios, éste último punto en el que muchas personas lo requerían para sus familiares fallecidos por esta terrible enfermedad.

En consecuencia, siendo mi labor de gestor social desde el Congreso de la Ciudad de México, me he dedicado a buscar ayuda humanitaria no solo en esta materia sino en muchas otras, con el sector empresarial de la Zona Norte de esta Capital, en donde hoy puedo compartir que en el mes de mayo comenzaremos la gestión con agentes e instituciones aseguradoras, quienes en el marco del Día de la Madre, abrirán sus puertas para asegurar sin costo alguno a nuestras Jefas de familia de Gustavo A. Madero, con seguros de vida, gastos funerarios e incluso a personas con alguna enfermedad terminal. Estas acciones nos llenan de fortaleza, para seguir buscando ayuda, inversión y apoyo en nuestra Demarcación Territorial, que tanto le hace falta.

No me resta más que hacer un reconocimiento a nuestro sector empresarial de Gustavo A. Madero, quienes también son un pilar fundamental para el desarrollo económico y social en la misma. **15**



ARMANDO ZÚÑIGA SALINAS FUE REELECTO PARA EL PERIODO 2023-2024 EN COPARMEX CDMX

Se ha logrado impulsar la competitividad de la Ciudad, con diálogo, colaboración y compromiso para tener resultados como la campaña Impulsa Turismo, los créditos a empresarios y emprendedores a través de la plataforma Conecta y propuestas para fortalecer el empleo, como la exención al impuesto sobre nómina.

Pero, así como no se bajó la cortina durante la etapa más dura de la pandemia en los años 2020 y 2021 hasta lograr una reactivación económica lenta pero segura, de cara al futuro tampoco se puede bajar la guardia, sobre todo en temas tan trascendentales como son la seguridad ciudadana, la reactivación económica y la profundización del estado de Derecho.

No bajar la guardia en materia de seguridad ciudadana porque nuestra querida Ciudad de México se ha convertido en un espacio en el que poco a poco se recupera la tranquilidad y en donde los ciudadanos se sienten cada vez más seguros. Por ello, debemos poner atención a los delitos que en los últimos meses se han mantenido al alza.

No bajar la guardia por la reactivación económica porque el crecimiento económico de la Ciudad va por buen camino,

Al realizar la Toma de Compromiso tras su reelección para el periodo 2023-2024 como presidente de la COPARMEX CDMX, Armando Zúñiga Salinas recordó que le tocó tomar la presidencia en la peor etapa de la pandemia por Covid-19 y gracias a la construcción de estrategias su equipo cercano, llegó a la conclusión de que “bajar la cortina no era opción” y así, con toda esa fortaleza que ofrecen los retos, se cimentó la mejor COPARMEX CDMX de los últimos años con la más alta membresía, con incidencia en las políticas de Gobierno en la Ciudad y, sobre todo, con una gran representación de los empresarios ante las autoridades.



pero necesitamos acelerarlo y consolidarlo, a través de acuerdos regionales que nos permitan aprovechar el fenómeno del nearshoring en beneficio de los empleos de los más jóvenes.

Y no bajar la guardia en profundizar nuestro Estado de Derecho, ya que es necesario Insistir en una división de poderes sin presiones, sin sectarismos, porque en democracia, se debe garantizar el derecho a disentir sin ser señalado. Eso ayudará a la inversión, a la democracia, al crecimiento económico y al bienestar.

Agregó para el siguiente año, “en COPARMEX CDMX ratificaremos a cada momento nuestra convicción democrática y nuestra apuesta por defender las instituciones”. Para ello, agregó, se necesita “consolidarlas y acercarlas a la gente, no de manera populista, sino en sus resultados y beneficios para los ciudadanos”.

Además de continuar “promoviendo la más amplia participación ciudadana, pues esa es la única forma de alcanzar la Ciudad que todos necesitamos”.

Fadlala Akabani, secretario de Desarrollo Económico del Gobierno local, expresó que bajo la presidencia de Zúñiga Salinas se han firmado varios convenios de colaboración en diferentes rubros y que han beneficiado a sus agremiados y a las cadenas de valor a las que pertenece, como capacitación, financiamiento, encuentros de negocios y una serie de actividades que “han permitido que la Ciudad de México tenga las cifras de las que hoy gozamos y que han hecho que tengamos una reactivación económica evidente; celebramos que COPARMEX CDMX haya participado en este esfuerzo”.

José Medina Mora, presidente Nacional de COPARMEX felicitó a Zúñiga porque ha llevado a buen puerto al Centro Empresarial de la Ciudad de México, y en su mensaje, también aludió a la necesidad de mantener y fortalecer a las instituciones democráticas del país para darnos cada día la oportunidad de impulsar el bien común y vivir en sana armonía entre todos los mexicanos. **X5**

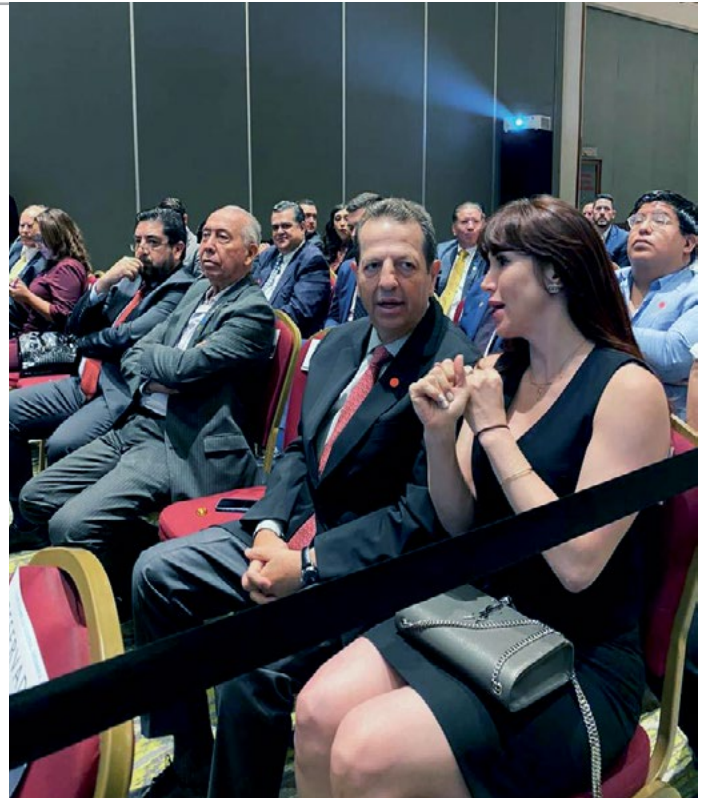

En la reunión estuvieron entre otros la diputada Juanita Guerra, el presidente del PAN CDMX, Andrés Atayde; el alcalde de Magdalena Contreras, Luis Gerardo Quijano Morales; el presidente del Consejo Ciudadano para la Seguridad y Justicia de la Ciudad de México, Salvador Guerrero Chiprés; el vicepresidente de COPARMEX Nacional, Juan José Sierra y varias personalidades más.



CLAUDIA SHEINBAUM REITERA COMPROMISO CON EMPRESARIOS



La Jefa de Gobierno, Claudia Sheinbaum Pardo, se reunió con integrantes de la Confederación Patronal de la República Mexicana (COPARMEX) y reiteró, a esta cúpula empresarial, su compromiso por construir un desarrollo sustentable y generar bienestar para la ciudadanía, a través del diálogo para encontrar metas comunes.

“El país está en un momento extraordinario por la regionalización de las inversiones, lo que se llama el nearshoring y lo que eso representa para el país; la idea es que no solamente se dé en el norte, sino que hoy también se está buscando que en el sureste y yo creo que tiene que ver con todo el país”, señaló.

“Creo, la verdad, que hay mucho más coincidencia que diferencia. El escuchar que el Producto Interno Bruto no es hoy el indicador único para poder medir el desarrollo y el bienestar, es algo importantísimo, no solamente porque tenemos que hablar de desarrollo sustentable con sus tres pilares: el ambiental, el económico y el social; sino porque, escuchar a COPARMEX hablar de ello, quiere decir que hay un compromiso muy importante por construir el bienestar para todas y todos los mexicanos que, finalmente, es lo que buscamos”.



Afirmó que alcanzar el bienestar de las y los mexicanos, también involucra un trabajo conjunto entre Gobierno e iniciativa privada, un asunto de inversión de ambas partes.

“Que todas las inversiones generen bienestar y no se genera bienestar si no hay vivienda digna, si no hay salario digno, si no hay educación pública y eso nos va a permitir generar otra condición de vida para los mexicanos y mexicanas, yo por eso digo, que es un asunto de inversión, por supuesto de la iniciativa privada, pero el Estado también tiene responsabilidad y en esa responsabilidad por supuesto, está la construcción del bienestar”, expresó.

Claudia Sheinbaum habló a los empresarios sobre los avances en seguridad desde el inicio de su administración, donde los delitos de alto impacto se redujeron casi 50 por ciento, a través de las acciones emprendidas por la Estrategia “Ciudad Segura”.

“Cuando nosotros llegamos al Gobierno de la Ciudad, venía un crecimiento exponencial de todos los delitos; del 2015 al 2018 hay un



crecimiento de homicidios impresionante que se ve y, es a partir de inicios del 2019, que comenzamos a reducir los delitos”, indicó.

En materia educativa, la mandataria local resaltó la construcción de las Universidades “Rosario Castellanos” y de la Salud (UNISA), así como la implementación del Programa “Bienestar para Niñas y Niños, Mi Beca para Empezar”.

Asimismo, la Jefa de Gobierno señaló que en materia de Movilidad, la Ciudad de México ha invertido en la renovación del Puesto Central de Control (PCC 1), conocido como el cerebro del Metro, ha inaugurado dos líneas de Cablebús y construye una tercera, ha edificado el Trolebús Elevado en Iztapalapa, opciones de transporte seguras y económicas para la población.

Por su parte el presidente nacional de COPARMEX, José Medina Mora, respaldó que para generar el bienestar en el país se debe trabajar con un Modelo de Desarrollo Inclusivo, el cual permita crecer económicamente en conjunto con los sectores sociales, a través del apoyo a la educación, el trabajo y la seguridad social.

“El Modelo de Desarrollo Inclusivo plantea que el desarrollo económico es necesario, pero no suficiente porque requiere de la mano del desarrollo social; que nadie se quede afuera y también de la mano del desarrollo sustentable, es decir, no utilizar más recursos de los que el planeta pueda generar”, dijo. **XS**



En el evento estuvieron presentes el Consejo Directivo de la COPARMEX encabezado por los vicepresidentes nacionales; Mónica Flores, Jesús Padilla, Juan José Sierra, Carlos Villaseñor, Jorge Ramírez; el director general, Francisco López; el consejero nacional, Armando Zúñiga y el secretario general, Gerardo Trejo; además de otros miembros de esta Confederación.





“Trabajar en la imagen es sólo para mujeres” “sólo las mujeres vanidosas se preocupan por su apariencia” y “no tengo tiempo para estar pensando en cómo me voy a vestir”...

Estas son las tres frases que más he escuchado en torno a trabajar en una asesoría de imagen personal, y es curioso que incluso varios de mis clientes me han confesado en la primera sesión, que llegaron a mí sólo por que alguien que ya trabajó conmigo les recomendó contratarme para trabajar en su estrategia personalizada de imagen, y a veces me da mucha risa que lleguen renuentes y cuando descubren el poder que tiene una buena imagen para hacer negocios, se van felices y hasta me recomiendan.

Y es que cuando vemos a alguien por primera vez, el cerebro tarda en decodificar e interpretar la información que está percibiendo del otro en tan sólo 7 segundos, y entonces esa primera impresión que se forma de ti al verte por primera vez, va a ser lo que más va a perdurar en su memoria, por eso es muy importante que te dejes de vestir al azar y empieces a considerar la imagen como una herramienta aliada que te abrirá puertas si la trabajas de manera estratégica, ya que más que vernos bonitas o

¿QUÉ PIENSAN TUS PROSPECTOS DE TI LA PRIMERA VEZ QUE TE VEN? “LA PRIMERA IMPRESIÓN JAMÁS SE OLVIDA”

guapos, el elegir las prendas que usarás en una reunión importante, en un evento o comida de negocios, puede influir psicológicamente en las personas que te observan.

La ropa, la manera de combinarla y de portar tu look, le da información a esa persona con la que deseas cerrar un trato, le dice si eres buena o bueno en lo que haces porque si te perciben como “bien vestido(a)”, en automático asocia que tu ropa es de diseñador o de gran calidad, y esto en automático le hace pensar que si tienes los recursos para estar bien vestido(a), quiere decir que te va bien en tu negocio, y si piensan que te va bien, asocian que eres bueno(a) en lo que haces, todo esto sucede en tan sólo 7 segundos, ¡es pura psicología!, ahora, imagínate si además de generar esta primera impresión positiva a través de tu apariencia, eres una persona que domina su negocio y se ha preparado para hablar de él... también dominarás tu mercado.

Este tema de trabajar la imagen personal como estrategia en los negocios no es algo exclusivo de grandes empresarios(as), ya que también funciona muy bien para las personas que se dedican a las ventas o que están en el área de Relaciones Públicas, ya que se causa el mismo efecto anteriormente mencionado.

Algunas de las cosas que me han contado que han hecho las personas que solían tener problemas para generar prospectos o cerrar más ventas cada mes, es que, para aumentar sus ventas, llegaron a tomar cursos de storytelling, cursos de ventas, de negociación, de persuasión, de manejo de redes sociales, entre otros. Sin embargo, no habían considerado que su mayor tarjeta de presentación es su apariencia y todo lo que se ve de ellos/ellas, y no quiero decir que las estrategias de ventas, marketing y el conocimiento que nos dan los cursos no cuenten o que no sean suficiente, más bien lo que te quiero transmitir es que una gran estrategia y habilidad de ventas, acompañada de una imagen congruente, esto es, en mi experiencia y lo que he visto con mis clientes, es la mejor receta del éxito para cerrar ventas de manera consistente, independientemente de la época del año.✳

Si deseas profundizar más en cómo puedes generar una percepción positiva de manera intencional a través de tu imagen y tu vestimenta, puedes escribirme un mensaje privado en mi Instagram @gessika.looks o mandarme un correo electrónico a hola@imagedisruptiva.com



Yo soy Gess Ortiz, estratega de imagen personal, empresarial y tu LOOKóloga de cabecera



LA SECRETARÍA DE DESARROLLO ECONÓMICO ESTATAL EN COPARMEX METROPOLITANO EDOMEX

*Erick Fernando Cuenca Gurrela,
Presidente de COPARMEX Metropolitano
del Estado de México.*

El Estado de México cuenta con una población de 18 millones de mexiquenses, de los cuales 7 forman parte de la fuerza laboral del estado el cual se encuentra situado en una ubicación estratégica, lo que hace de la entidad el centro económico más importante del país y un destino confiable para la inversión nacional y extranjera; la cual gracias al trabajo conjunto con los empresarios mexiquenses, hoy, “el Estado de México es el centro logístico más importante del país y dentro de poco, seremos el más importante de América latina”, expresó el titular de la Secretaría de Desarrollo Económico Estatal, Pablo Peralta, durante la sesión empresarial y de negocios de COPARMEX Metropolitano del Estado de México.

Durante la reunión el funcionario de gobierno detalló ante los empresarios de Coparmex, que en lo que va de la presente administración del gobernador del Estado de México, Alfredo del Mazo Maza, se ha llegado una inversión superior a los 480 mil millones de pesos, de los cuales poco más de 11 mil millones son de inversión extranjera. “El estado de México es un destino estratégico para el país ya que somos una entidad realmente competitiva siendo líderes en diversos sectores económicos como el automotriz, farmacéutico, químico, alimentario, logístico y aeroespacial”, dijo el funcionario quien también compartió que al momento llevan 88 anuncios de inversión que simbolizan proyectos de alto impacto lo que representa más de 212 mil millones de pesos y una generación de más de 275,000 nuevos empleos, que se sumaran al ya existente 20 % de incremento de la fuerza laboral.

Al exponer el tema “Activos para la Inversión”, Pablo Peralta dijo que los tres principales socios comerciales en el Estado de México son Estados Unidos, España y Alemania y que además la entidad mexiquense cuenta con 130 parques industriales, 750 mil unidades económicas y poco más de 15 mil kilómetros de carreteras, por donde transita el 40% de la carga nacional. El funcionario comentó que siguiendo las indicaciones del gobernador han articulado junto con las cámaras, asociaciones y empresarios una serie de estrategias para seguir creciendo económicamente a fin de detonar y mantener el desarrollo económico: “Primero se dará a través de la atracción de inversiones. Segundo, brindando las facilidades para la tramitología.

Y tercero trabajando con los empresarios en los 125 municipios del estado”.

Otro tema importante es la apuesta por la capacitación y la vinculación al financiamiento, por lo cual el gobierno del Estado de México firmó un acuerdo con Nacional Financiera para lanzar el programa “Impulso para el Desarrollo Industrial y Regional en el Estado de México”, el cual brinda: Monto de apoyo de hasta 5 MDP para capital de trabajo y activos fijos. Tasa anual fija del 14.75%. Y periodo de gracia de hasta 6 meses.

Para finalizar pidió al sector empresarial se acerquen a la secretaría a fin de trabajar en conjunto para reforzar la seguridad y recalzó que independientemente de los resultados de la elección a gobernador en el Estado de México, el sector empresarial mexiquense puede tener certeza de que se mantendrá la estabilidad económica en la entidad. **XS**



LA SEGURIDAD DE LEER

Por Mariano Botey, mboteyh@gmail.com

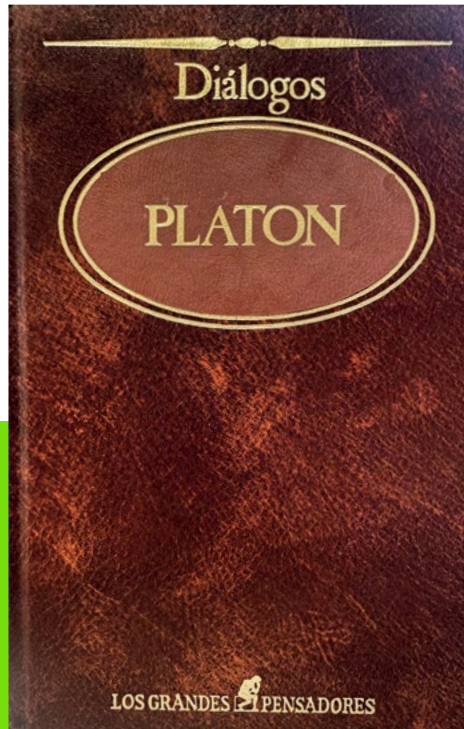

DIÁLOGOS, APOLOGÍA DE SÓCRATES

De Platón, Editorial SARPE, 1983, España

que eran de bandos distintos; en alguna pelea callejera o escolar. Aún recuerdo -de aquellas peleas- que nos dábamos al final la mano, aceptando perder y reconocer de quien triunfaba, y encima de eso, entre amigos reconstruíamos los hechos con carcajadas por nuestras estupideces de pelear por nada. En la actualidad, prevalece otros tipo de contiendas pero con trampas y hasta con los propios supuestos amigos y algunos familiares; ya no se ven esos valores relucir y ya todos se sienten sabios, ya otros se dicen poetas aunque reciten frases de google, y otros se definen en sí escritores aunque plagien párrafos completos -hasta jueces tesis- pues la decadencia de nuestros tiempos nos presenta como políticos, filósofos a cualquiera que tiene la única habilidad de mistificar y según pensar... Todo esto es derivado por un plato que no se rompió y sigue sostenido en mi agradecimiento; por fortuna asocio y me recuerda a ese sobrenombre anchuroso desde su significado: al poeta, al pensador porque fue de esas personalidades equilibradas en corazón y mente, y me refiero al célebre: Platón con su libro: Diálogos. Sea oportuno este libro para emprender ese diálogo como una reminiscencia que no se oculta de expresarse como un genuino dramaturgo, y para ser más preciso, para facilitar la comprensión del lector a través de la escenificación donde está presente la duda y la cortesía de la respuesta, pero se tiene que esforzar uno en hacer las preguntas precisas, y no ambiguas como la muerte pues *"temer a la muerte, amigos, es confiar en una falsa sabiduría, y aparentar saber lo que se desconoce. Nadie conoce a la muerte, ni se considera para el hombre el mayor de todos los bienes, pues todos le temen al comprender que es el mayor de todos los males ¿Y no se cae en la mayor ignorancia, cuando se piensa saber lo que no se sabe?"*. Estoy consciente que entre menos se busque, no se sabrá menos el origen de las cosas y de nosotros mismos; como también en torno de la tecnología, que de nada ha servido descubrir más allá si no hemos de preservar nuestro hogar el planeta Tierra, cuando ya se está planeando destruir otro al habitarlo, salvo acaso es útil para algunos rubros en especial para la salud, pero nuestros actos irónicamente nos está haciendo más inútiles ¿curiosamente no se ha preguntado que cada vez somos más artificiales presumiendo que somos los pensantes, los inteligentes? *"Es mejor que no pierdan el tiempo en otras cosas, en que gustan de distraerse cuando están ociosos, sino en aquellas más recomendables para la salud del cuerpo"*. Todos tenemos la posibilidad de ser un atleta, pero no todos ni siquiera tienen la iniciativa de intentarlo porque cree que no puede; atleta en griego significa *"el que se esfuerza"*, pero hemos errado el camino el querer ser el número uno y desvalorado lo esencial: seguimos esforzando en mejorar nuestros actos como lo propone Platón en la Academia. Este libro y cada una de sus lecturas que se puedan emprender con Platón es una inversión a nuestra educación ya que él nunca buscó seguidores ni imitadores, sino que uno creara su propio camino a la búsqueda de la verdad y saber pensar. *"Yo creo que la carencia de temor y el valor son dos cosas distintas. Creo que la valentía y la previsión pertenecen a muy pocos; pero la temeridad, la decisión y la falta de temor existen en numerosos hombres, mujeres, niños y animales. Lo que tú y la mayoría llamas coraje, yo lo llamo temeridad, y el valor es esta inteligencia de la menciono"*. Hagamos de nuestra vida digna y no nos metamos en otras vidas más que la nuestra: *"Yo mismo me preguntaba en nombre del oráculo si prefería ser como soy: ni sabio con su sabiduría, ni ignorante con su ignorancia, o poseer, como ellos, ambas cosas. Y me respondía a mí mismo y al oráculo que prefería ser tal como soy"...* **X5**

Al caer la tarde me encontraba en alguna cafetería con ese gusto en deleitarme un extraordinario café espresso; entre sorbos melodiosos se fueron impregnando sus naturales efectos de ese místico líquido que ya festejaba en todos mis sentidos, trascendiendo ese amor que le tengo a la gente del campo, pues en cada taza de café me levanta esa gratitud; sin embargo, al momento de retirarme de la mesa, -ya que procuro llevar los trastes ofrecidos del servicio: taza de café, vaso de vidrio y un plato o platón- ipso facto, me caí por no tener el debido cuidado; el resultado fue que todo se rompió, menos mis huesos, mi orgullo y ese plato que lo sostenía en mi mano o ¿acaso fue ese plato que hizo un esfuerzo de sostenerme? Se escucharon algunas carcajadas pueriles, unas exclamaciones de sorpresa -las mías eran silenciosas-, también se escuchó una frase como de triunfo que surgió del lavatrastes: ¡Lo bueno que no rompió el platón! De momento me cuestioné que nadie preguntó cómo me encontraba a causa de mi incidente, ni una mano ofrecida para levantarme; fue así que afloré mis planteamientos, de que estamos en un mundo en decadencia en muchos aspectos, pues ya no somos aquellas dignas personas de la vieja escuela: que si veían a alguien que cayera o caer: ya fuera en la calle, en lo laboral, en el amor, etc; se le ofrecía la mano amiga o de algún extraño; aún en la contienda al verse caer a alguien en la batalla, lo levantaban olvidando



CONDOMINIOS y REAL ESTATE



XOCHITL GÁLVEZ

HABLA SOBRE SUS PROPUESTAS
PARA MEJORAR MÉXICO DURANTE
EL DESAYUNO DE LA AMPI

A lo largo de la historia el ser humano ha tenido diferentes necesidades, algunas de ellas están dentro del sector industrial y comercial, implantándolas como moda, por lo que ha puesto manos a la obra para crear espacios, artefactos, entre otros, que puedan resolver esas carencias y hacerse la vida más fácil y ligera.

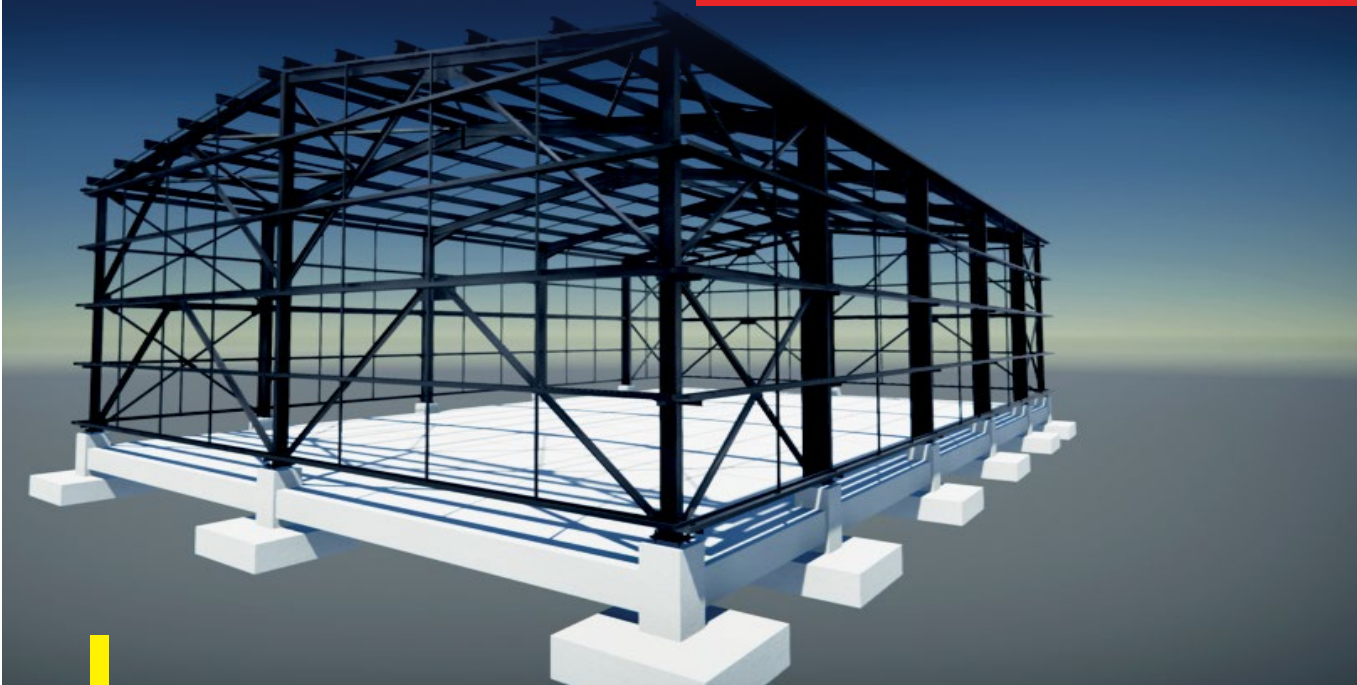

LA NUEVA MODA EN LA CONSTRUCCIÓN: NAVE INDUSTRIAL

Por Alberto Trejo

En este artículo podrás descubrir cuáles son los antecedentes que se tuvieron para que el ser humano se desarrollara en una sociedad industrializada, y como todo eso lo llevó a la necesidad de generar una infraestructura que brindara a los procesos agilidad, con la finalidad de ser más productivos, siempre con la visión de la viabilidad.

Actualmente, una de esas creaciones la podemos ver presente en el sector industrial, con la creación de las famosas naves industriales, es muy probable que ya hayas escuchado habla de ellas, pero, ¿realmente sabes qué son, como se construye y componen?

Estos edificios han sido utilizados desde el siglo XVII y XIX, en la época de la Revolución Industrial, esto debido a que la economía se basaba en el trabajo artesanal, por lo que existían edificios donde llevaban a cabo esos trabajos.

Estas edificaciones se convirtieron en espacios multifuncionales, en la antigüedad se construían de manera rústica, tenían diferentes propósitos, como: almacén de mercancías y alimentos, para producción y manufactura, así mismo se usarían como centros de distribución.

Hoy las naves industriales son construidas con técnicas modernas, una de ellas es la utilización de los muros Tilt-up, que requieren ser colocados por personal especializado y capacitado.

¿Conoces los elementos estructurales en una nave industrial?

Para llevar a cabo este tipo de construcciones es necesario conocer cada uno de sus elementos estructurales que lo pone en pie, las naves son realizadas por un gran equipo de especialistas.

A lo anterior se une también el equipo de Seguridad, Higiene y Medio Ambiente, así como el de Sustentabilidad, y por supuesto el de presupuestos, compras y administración, todos ellos son el personal que intervienen en la edificación de una nave industrial, cada uno en diferentes etapas.

En cuanto a sus elementos físicos de la estructura, a continuación, te explicaremos su función:

- **Marco estructural:** Son la principal estructura de estos edificios, su material puede variar, pueden ser de metal, concreto o mixtas (metálica y concreto).
- **Cerramiento lateral:** Esto será lo que cubra a todo el edificio, son importantes ya que, será lo que resguarde las áreas que se utilizarán probablemente para áreas de producción automatizadas, como robots o maquinaria, esto forma parte de la seguridad industrial.

Este proceso debe realizarse lo más rápido posible, porque en este tipo de construcciones, entre más tiempo se lleve, aumentarán los costos. Por esa razón, en la actualidad se usan técnicas de prefabricación de muros Tilt-up.

Otra opción es el levantamiento de muros con ladrillos o blocks, un método menos utilizado para la construcción industrial, pero sí utilizada para departamentos dentro de la nave, como oficinas o estancias, entre otros espacios solicitados por el inquilino.

También se pueden utilizar panel de sándwich, placas generalmente de lana de vidrio o lana de roca y recubrimiento metálico; y el cerramiento metálico, el cual consta de placas metálicas de aluminio, son usadas por lo regular para delimitar área al interior de la nave, aunque su resistencia se ve algo comprometida.

• **Correas en cubierta:** elementos, comúnmente metálicos, para la unión longitudinal entre dinteles. Su objetivo principal es darle soporte a la cubierta, previendo que esta no se desplome o alcance flechas críticas.

• **Cubierta:** Es un elemento parte del cerramiento de la nave industrial, sus funciones genéricas son el proteger y aislar. Y debe de poseer las siguientes propiedades:

- a. Debe estar totalmente cerrada.
- b. Debe tener pendientes para evacuar el agua.
- c. Hecha de materiales impermeables.
- d. Resistencia a su propio peso, sobrecargas de uso, sobrecarga de nieve y resistente al viento.
- e. Durabilidad frente a acciones atmosféricas.
- f. Aislamiento frente a temperatura y ruidos.

• **Tirantes:** Su objetivo es el de asegurar el arriostrado de la nave cuando sea sometida a cargas, proporciona estabilidad, son colocados en los recuadros del armazón formado por las barras de acero.



• **Uniones:** Se encargan del adecuado ensamblaje de las partes metálicas de la estructura, y solo tiene dos opciones, la primera es por elementos atornillados o por soldadura. Actualmente, se realizan investigaciones para uniones adhesivas.

• **Zapatas:** Esta consiste en un prisma de concreto, situados bajo los pilares de la estructura, su función es transmitir al terreno las tensiones a que está sometida el resto de la estructura y anclarla, en caso de no emplear zapatas es necesario recurrir a cimentación de pilotaje o de cimentación.

Como ya lo vimos, estos edificios cuentan con una gran variedad de elementos que las conforman y que para aplicar cada uno de ellos es necesario contar con personal especializado y profesional para que se lleve a cabo con seguridad y calidad.

Estas edificaciones cuentan con la ventaja de ser personalizadas y equipadas según las necesidades y el tipo de producción que se elaboran en su interior.

Hoy en día, las naves industriales están en auge, al punto de que existe una alta demanda apresurada para cumplir con clientes que han decidido establecer sus empresas en ciudades de alta productividad, como ciudad Juárez, Tijuana, Monterrey, Guadalajara, Ciudad de México y Querétaro.

Lo anterior ha sido gracias a la nueva tendencia de nearshoring, que pretende brindar, al sector industrial, ubicaciones estratégicas para su producción y distribución de las mercancías que realizan. **XS**

Como conclusión podemos decirle a nuestro lector que estas edificaciones, que ya tenían antes una función de impacto, hoy se han convertido en grandes monstruos que aportan un gran número de ventajas a la economía de los lugares donde están situadas.



EDIFICIOS Y SISMOS EN CDMX

Algo que los mexicanos llevamos siempre como un fantasma presente, sobre todo los capitalinos, son los temblores. La madre naturaleza se encarga de recordarnos que vivimos en una zona sísmica y que no podemos bajar la guardia.

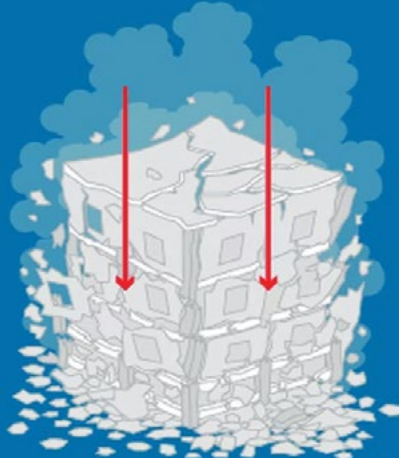
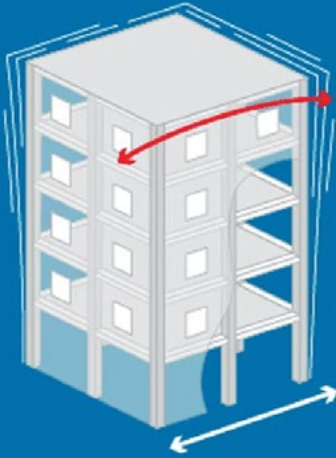

La incertidumbre de cuándo ocurrirá otro temblor se añade a la duda sobre si la altura de un edificio es directamente proporcional al riesgo sísmico; pero puede ser todo lo contrario; depende de la resonancia.

“La clave en toda construcción es que el edificio no se mueva igual que el suelo; es decir, la edificación debe moverse menos que la superficie sobre la que está construida”, explicó el Dr. Esteban Astudillo, Ingeniero Estructuralista de desarrolladora del parque “Hoy podemos estudiar el suelo y conocer cuál es el tiempo de

resonancia para cada predio de la CDMX, y para el caso de University Tower es de 1.7 segundos”.

Expertos de University Tower®, el rascacielos residencial más alto de Paseo de la Reforma, explican cuál es la situación del suelo de la CDMX y qué hacer para construir edificaciones que resistan temblores:

- Lo primero es entender que la Ciudad de México parece un gran plato de sopa con restos de sedimentos duros y líquidos a modo de suelo. Hace miles de años, el Valle de México tuvo un desagüe natural hacia el sur, pero la explosión del volcán



**BIG DATA
PARA LA GESTIÓN
DE ESPACIOS
DESAYUNO CONFERENCIA**

Informes:

Lic. Arleth Novoa
Coordinadora de Operaciones

anovoa@imei.org.mx
Tel: 55 5254 2235

**12
DE JULIO**

Salón Ático Hacienda
de los Morales
Vázquez de Mella
525
Col. Del Bosque,
CDMX

HID

Costo por persona
\$800.00 + IVA

Aceptamos tarjetas bancarias

Registro

8:00 am. a 9:00 am.

Conferencia

9:00 am. a 10:00 am. Panel

MODERADOR:
Carolina Restelli
Regional Marketing
Manager LATAM
HID - División PACS
(Physical Access
Control Solutions)

PANELISTAS:
Alejandro Espinosa
Mexico Sales Director
HID - División PACS
(Physical Access
Control Solutions)

PANELISTAS:
Joseph Reiss
Regional Pre-Sales
Engineer
HID - División PACS
(Physical Access
Control Solutions)

PANELISTAS:
Shadzel Badillo
End User Business
Manager Mexico
HID - División PACS
(Physical Access
Control Solutions)

Asociados



<http://imei.org.mx/>



IMEI Asociación Mexicana del Edificio Inteligente y Sustentable



@IMEIMexico

Xitle provocó la creación de roca volcánica que tapó la salida de agua. Esto dio paso a las condiciones actuales que ocasionan que cuando tiembla, se amplifiquen las ondas sísmicas.

- Cuando se piensa en levantar edificios, los ingenieros deben tener en cuenta el concepto de resonancia, es decir el tiempo en que tarda una edificación en entrar en ritmo constante con la onda sísmica. La resonancia se mide en el periodo de tiempo que toma una construcción en ir, regresar y volver a su punto original (en segundos).
- Los edificios se fracturan porque el movimiento constante, como un columpio que va y viene, rebasa la capacidad de deformación de los materiales provocando su ruptura. Para evitarlo es muy útil recurrir al sistema estructural de "macro marcos" con base de anillos de rigidez. Consiste en incluir zonas rígidas en la altura de la estructura, a la manera de los diafragmas situados a distancias periódicas en el tallo del bambú. Estas técnicas semejan la constitución de esta planta, cuya flexibilidad combinada con resistencia es de todos conocida.
- En un suelo firme el tiempo de ida y vuelta es muy rápido, pero en un suelo menos firme (como el de la CDMX), la estructura que se ve afectada por una onda sísmica entra en ritmo, y tarda mucho más en ir y regresar si no se tiene en cuenta esta condición.
- Para la zona de la colonia Juárez, por ejemplo, el tiempo de resonancia es de 1.6 segundos. Asimismo, el periodo de resonancia para los edificios es de 0.1 segundo por cada nivel construido; esto querría decir, por ejemplo, que un edificio de 10 pisos tarda un segundo en ir, regresar y volver a su punto original de partida. Uno de 2 pisos tarda 0.2 segundos, uno de 20 pisos tiene un periodo de resonancia 2 segundos, y así sucesivamente.
- Bajo estos cálculos perfectamente estudiados luego de décadas de experiencia, lo más seguro para construir en una zona con periodo de resonancia de 1.6 segundos (como la colonia Juárez) es un inmueble de más de 16 pisos. En cambio, se buscaría evitar construcciones entre los 13 y 20 pisos para evitar riesgos.

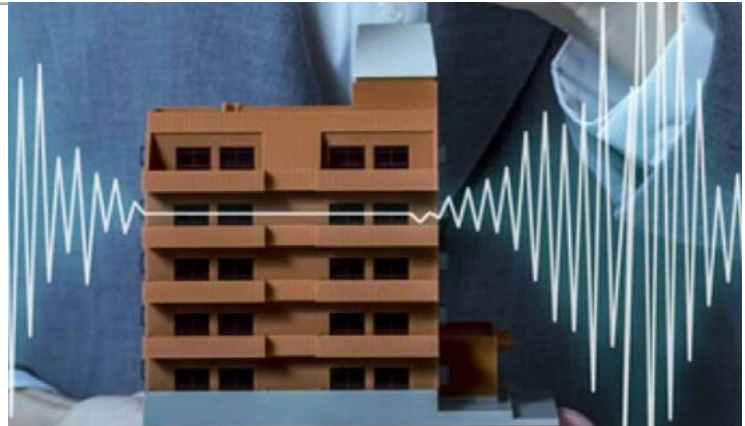

- Otras técnicas de construcción que mitigan de manera importante los movimientos telúricos es la construcción profunda, mediante sótanos alojados en depósitos profundos del subsuelo. Para el caso de University Tower se realizó una excavación quirúrgica con una lumbrera impermeable, reforzada también con pilas a 75 m de profundidad.
- Un edificio con más de 16-20 pisos en la Juárez está diseñado para resistir la resonancia, pues su comportamiento lo haría moverse desordenadamente, evitando que la construcción entre en ritmo con el suelo y se quiebre.
- Cuando el suelo de una torre con más de 16 niveles se mueve, la onda sísmica llega al piso 16 en 1.6 segundos (en la Col. Juárez), pero el resto del edificio apenas comenzaría a moverse en ese momento y con ello se evita que la construcción "tome vuelo" con ritmo y, en cambio, libera energía evitando su quiebre (un ejemplo de esto es la Torre Latinoamericana).

Los terremotos nos han marcado con tristeza, pero también nos han dejado importantes aprendizajes que hoy se traducen en que contamos con uno de los reglamentos de construcción anti-sismos más robustos del mundo. **XS**



EL CLIENTE COMO CENTRO DE TU ESTRATEGIA DE NEGOCIO

DESAYUNO CONFERENCIA

09
DE AGOSTO

Informes:

Lic. Arleth Novoa
Coordinadora de Operaciones

anovoa@imei.org.mx
Tel: 55 5254 2235

Salón Ático Hacienda de los Morales Vázquez de Mella # 525 Col. Del Bosque, CDMX



Costo por persona
\$800.00 + IVA

Aceptamos tarjetas bancarias
Registro
8:00 am. a 9:00 am.
Conferencia
9:00 am. a 10:00 am. Panel

DATOS CONFERENCISTA:
SAMIR KUSSABA
DIRECTOR
NH SOLUTIONS

DATOS CONFERENCISTA:
MABEL VASQUEZ
RELACIONES CORPORATIVAS
NH SOLUTIONS

Asociados





XOCHITL GÁLVEZ HABLA SOBRE SUS PROPUESTAS PARA MEJORAR MÉXICO DURANTE EL DESAYUNO DE LA AMPI

La pasada reunión mensual de la Asociación Mexicana de Profesionales Inmobiliarios, A.C. (AMPI) contó con la presencia de la senadora Xóchitl Gálvez Ruiz, quien abordó temas como el combate a la corrupción, los retos en la política pública para impulsar los objetivos del desarrollo sostenible en México, la Ley General de Economía Circular para promover las políticas de cero residuos y promover la transición hacia una cultura de mayor sustentabilidad.



Ante miembros del sector inmobiliario Xóchitl Gálvez, resaltó que es una aliada en el tema de edificios inteligentes y que está dispuesta a ayudar en la toma de decisiones sobre telecomunicaciones, seguridad, acondicionamiento del aire y medio ambiente. También destacó que conoce la problemática a la que el sector se enfrenta ante la construcción y comercialización de edificios por lo que expresó su deseo de participar para fortalecer la actividad inmobiliaria, la participación de la mujer en ella, así de manera conjunta incrementar el desarrollo de la actividad inmobiliaria y la comercialización y administración que es lo que los asociados manejan de manera profesional apegada a la ley en beneficio de los clientes.

Xóchitl Gálvez agradeció la invitación y dentro de su participación mencionó que el gran problema de este país es la desigualdad, la pobreza y la marginación. También pidió que se respete y reconozca el trabajo, la capacidad y el talento de las mujeres ya que es complicado desarrollarse y vivir en un mundo de hombres. La también ingeniera y programadora experta en robótica, aboga por un cambio en la forma de estudio para los jóvenes ya que el tema de las competencias es fundamental sin que necesariamente se vea esto como una carrera universitaria, "siendo un gran técnico se puede contar con las competencias que te hagan diferente" dice, poniendo de ejemplo que actualmente una de las principales y nuevas fuentes de trabajo es el código y la programación.

Xóchitl Gálvez recuerda que mucho antes de incursionar en el ámbito político comenzó su empresa con \$40,000 pesos, a los pocos años ganó clientes, fue nominada a empresaria del año y ganó el título en 1994-1995 y desde ese momento crea la fundación Porvenir, dedicada a trabajar para la niñez hasta que conoce al ex presidente Vicente Fox y acepta formar parte del gabinete presidencial, uno de los trabajos más importantes en su carrera pues pudo trabajar directamente con las comunidades.

Recalcó que como empresarios, deben ser personas que trabajan por el bien y futuro de ese país y reconoce que lo que le falta al sector público es capacidad técnica y mencionó que el tema del agua es fundamental para su política y su trabajo ya que nos encontramos en un momento donde muchos ya no quieren torres verticales precisamente por el problema de automóviles y del agua por lo que se necesita hacer "edificios sin autos", una

propuesta enfocada a las nuevas generaciones de jóvenes que ya no quieren autos pero sí un departamento, "así que hay que pensar en este tipo de viviendas para el futuro sin autos y que cuenten con un suministro de agua, plantas potabilizadoras de aguas negras tal y como lo hacen ciudades como California, hay tecnología pero se necesita del sector privado".

También tocó el tema de la gentrificación en varias zonas de la CDMX que está sacando al connacional de sus lugares de origen precisamente por la falta de recursos por lo que se necesita regulaciones para que no se abuse del habitante cotidiano pues se necesita más oferta inmobiliaria en las zonas más atractivas.

Para finalizar, la funcionaria, exhortó a que tanto el desarrollo inmobiliario como gobierno respondan una realidad social, la inseguridad, por lo que propone ayudarse de herramientas como la inteligencia artificial para la seguridad pública. "Se necesita una ciudad segura, con un buen sistema inmobiliario, agua sustentable, transporte público, empleo y así la Ciudad de México con todo el atractivo que tiene puede ser un gran destino mundial", finalizó. **X5**



CORPORATIVO



su **seguridad** tranquilidad y **satisfacción**



NUESTROS SERVICIOS

- > GUARDIAS INTRAMUROS
- > PROTECCIÓN EJECUTIVA
- > CUSTODIA DE TRANSPORTES
- > SEGURIDAD EN EVENTOS
- > ESTUDIOS DE SEGURIDAD

SEGURIDAD ELECTRÓNICA

- > CCTV
- > ALARMAS
- > CONTROL DE ACCESOS
- > PROTECCIÓN PERIMETRAL
- > SISTEMAS CONTRA INCENDIOS
- > LOCALIZACIÓN SATELITAL GPS/GPRS

15 AÑOS
DE EXPERIENCIA NOS
RESPALDAN

CONTAMOS CON:

- CENTRO DE MONITOREO DE ALARMAS, GPS Y CCTV.
- ACREDITACIÓN TÉCNICA PARA PRESTAR SERVICIOS AEROPORTUARIOS Y COMPLEMENTARIOS

Tels: (55) 55-32-48-30, (55) 56-72-86-92 y (55) 24-55-59-15 Y 16

Miguel Laurent 1695 Col. Letrán Valle, Alcaldía Benito Juárez, C.P. 03650, Ciudad de México

seguridad@zncorporativo.com

direccion@zncorporativo.com

www.zncorporativo.com

REPSE
Registro de Prestadoras de Servicios
Especializados u Obras Especializadas

Síguenos en:     



Cuando una empresa busca la evolución y renovación de su imagen corporativa, se pone sobre la mesa la remodelación de sus oficinas, pensando en el cambio de mobiliario, colores, o redistribución de espacio.

REMODELACIÓN DE OFICINAS: GARANTIZA EL RETORNO DE TU INVERSIÓN

Por Gaya

Sin embargo, más allá de esto, un proyecto de remodelación se debe considerar también como una inversión. ¿Por qué? Pues bien, independientemente de los motivos que hayan traído a la mesa la remodelación, es seguro que el comité directivo también busca mayor productividad del personal, mejora en la infraestructura, inclusión de la tecnología y actualización de procesos.

Si al concluir la renovación se cumplen estos objetivos, el retorno de la inversión destinada a este proyecto estará

seguro. Este retorno, va más allá del dinero, pues con ello se verán una serie de beneficios palpables para el corporativo.

¿Cuáles son los ejes primordiales del retorno de la inversión?

1) Recursos Humanos

Al tener un espacio corporativo más sostenible, con una distribución adecuada, tomando en cuenta el "wellness and happiness", que también abre paso a la comunicación y convivencia, incrementa el rendimiento del personal de manera considerable.

Aunado a esto, se potencia el sentimiento de ser tomado en cuenta, con ello se abona a la fidelidad y el compromiso del empleado hacia el corporativo y permite un ambiente laboral sano.

2) Infraestructura y espacio físico

La distribución de espacios o estaciones de trabajo, equipamiento, apoyo de operación, lugares de reunión y funciones adicionales, son

GA'A
sinergia constructiva

algunas de las características que se revisa durante la remodelación.

Si todo esto se toma en cuenta y se acondiciona a los nuevos modelos de trabajo, el resultado dará una plataforma física, moderna y dinámica que permitirá al personal mayor interacción, confort y mejor rendimiento en todas sus actividades diarias.

3) Seguridad

Además de buscar cumplir con las medidas de seguridad e higiene establecidas por autoridades como la Secretaría del Trabajo y Previsión Social (STPS) y de Protección Civil, se debe ver la remodelación como una oportunidad para garantizar la seguridad el negocio y de su personal.

El número adecuado de salidas de emergencia, disposición de escaleras, distribución de mobiliario, así como la integración de artículos como extintores, se deben contemplar en un proyecto exitoso. Prevenir, también significa ahorrar.

¿Qué se debe tomar en cuenta para una remodelación exitosa?

Es normal que durante la planeación del proyecto se integre un comité dedicado a esto, en donde seguramente se encuentre el Director de Finanzas que tiene como objetivo proteger la inversión, buscando su optimización y vigilando que todo vaya acorde a las necesidades y objetivos de la empresa.

► Para lograr que un proyecto sea exitoso, se debe considerar:

Necesidades reales de la empresa: Se debe determinar si el espacio corporativo de tu compañía requiere de una pequeña adaptación o de una reconstrucción total.

Monto Objetivo de Inversión (MOI): Como en cualquier proyecto, es normal e imprescindible que se establezca un límite presupuestal destinado para la ejecución de la obra. Esta cifra se deberá dar a conocer a los responsables del proyecto con el fin de que cumplan lo establecido.



Integración de un equipo multidisciplinario completo:

Contar con un equipo multidisciplinario desde el inicio garantizará el éxito del proyecto.

El contar con un bróker de bienes raíces, arquitectos, ingenieros calculistas, especialistas en equipamiento y sobre todo, un Contratista General experimentado desde un inicio permitirá que todos conozcan las expectativas y necesidades de la empresa desde un inicio y se alineen a éstos.

Capacidad de pago: También es necesario evaluar la capacidad de pago que posee la compañía para definir la factibilidad del proyecto.

Tomar en cuenta estos aspectos desde la planeación del proyecto de remodelación y el tener una noción bien definida de la visión de tu negocio, en conjunto con una buena evaluación financiera garantizará el retorno de tu inversión y el éxito del proyecto, además de que se podrán disfrutar de los beneficios que ofrece la remodelación de oficinas. **X5**



MEXICANOS SE ENDEUDAN MÁS PARA COMPRAR CASA; TASAS BAJARÁN HASTA 2025: **BBVA**



El entorno de tasas altas e inflación y una mejora en los ingresos de la población, han contribuido a un aumento del monto que solicitan los mexicanos para adquirir una vivienda. Al cierre de 2022, el promedio de crédito hipotecario solicitado en el país alcanzó los 2 millones 31 mil pesos, de acuerdo con datos de BBVA México.

BBVA

En el reporte "situación inmobiliaria México" al primer semestre de 2023, la firma financiera explicó que es la primera vez que se rebasan los dos millones de pesos por familia en crédito hipotecario en el país, equivalente a un alza de 2.9% en términos reales respecto de 2021.

De acuerdo con BBVA México, en la perspectiva regional, la condición estructural de alta concentración del crédito hipotecario se mantiene en términos generales, donde cinco entidades acumularon 53.4% del monto de crédito hipotecario bancario durante 2022; Quintana Roo desplazó a Guanajuato de la quinta posición.

En tanto, 14 estados presentaron una apreciación de la vivienda superior al 10%, siendo, una vez más, las entidades con enfoque turístico las líderes: Quintana Roo con 14.7% y Baja California Sur con 14.5% por ciento.

El economista en jefe de BBVA México, Carlos Serrano, resaltó que el aumento de las tasas de interés sí se ha reflejado en el crédito hipotecario; sin embargo, los bancos siguen manteniendo una fuerte competencia lo cual detiene un mayor encarecimiento.

En ese sentido, si bien la tasa promedio de interés ya rebasa el doble dígito, el especialista resaltó que aún es un buen momento para adquirir una vivienda en el país.

Ante la perspectiva de un nuevo ajuste en la tasa de referencia del Banco de México de 25 puntos base, previsto y que la

llevaría a 11.25%, Serrano dijo que aún se espera otra alza en junio, para colocarla en un máximo de 11.50 por ciento.

En ese entorno, detalló que se empezaría con la reducción de tasas de interés de manera gradual y que sería hasta 2025 cuando la tasa hipotecaria regrese a un dígito en el mercado mexicano.

De acuerdo con BBVA México, el número de créditos hipotecarios otorgados durante 2022 es menor con respecto al 2021 en 8.9%, mientras que el monto bajó 4.9% en términos reales. Si bien era de esperarse una menor colocación de crédito ante la extraordinaria generación del 2021, la contracción fue mayor a la prevista.^{XS}



ANTADMx ANTAD

Continuamos en digital.

Evento Exclusivo para nuestros Asociados

Dirigido para cumplir con las necesidades de las cadenas de autoservicio, departamental y especializadas asociadas a la ANTAD.

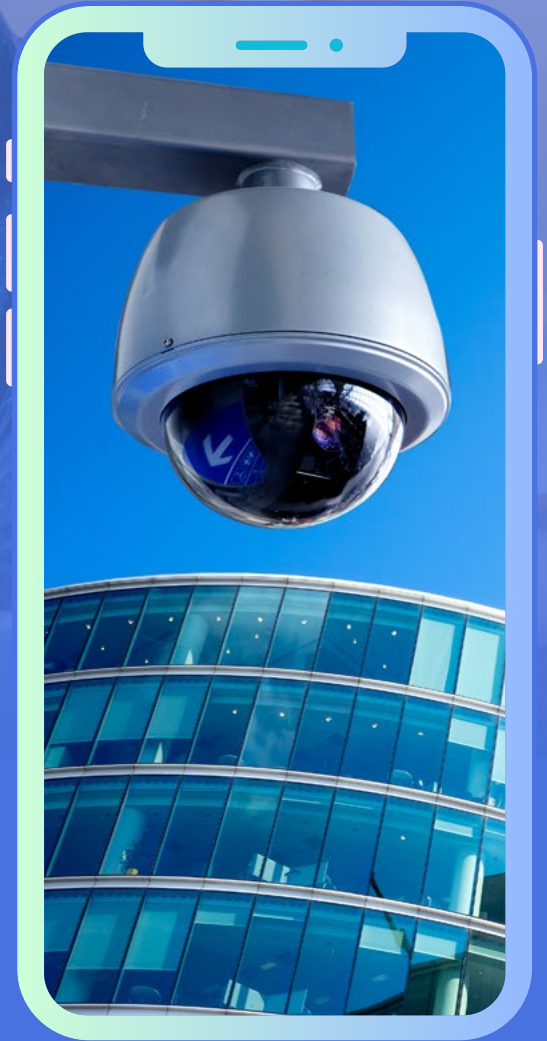

SIMP[O]SI[O] DE SEGURIDAD
2023
4 Y 5 DE OCTUBRE | EDICION DIGITAL

¿Cómo participan los Asociados al evento?

- GRATIS - Accediendo a tener 10 citas de negocios con nuestros patrocinadores.
- Ó Pagando 15.000 + IVA.

***Ambas modalidades son sin límite de participantes.**

Blanca Breña 55 4188 7543

Si no eres Asociado ¿Puedes asistir?

Así es, tú también puedes formar parte del gremio más importante en seguridad, pagando \$30,000 + IVA y tendrás acceso a los dos días del evento sin límite de participantes.

MÉXICO VIVE EL AUJE EN EL SECTOR DE RENTAS VACACIONALES, TENDRÁ INGRESOS EN 2023 DE 8 MIL 338 MILLONES DE DÓLARES



El sector de rentas vacacionales en México vive su mejor momento. INEGI reportó la llegada de 18 millones 807 mil visitantes internacionales durante enero-marzo 2023 esto es, 3 millones 870 mil visitantes más con respecto al mismo periodo de 2022 lo que representó un incremento del 25.9%.

El ingreso de divisas por concepto de visitantes internacionales durante enero-marzo 2023 fue de 8 mil 338 millones de dólares, lo que representó un incremento del 23.1% respecto al mismo periodo de 2022

Debido a esto, expertos se reunirán del 14 al 16 de junio en el Centro Social, Cívico y Cultural Riviera de Ensenada, Baja California, en el XII Summit Turístico Internacional AMPI 2023, para promover negocios, generar networking, difundir información a la industria nacional e internacional sobre las tendencias y oportunidades de inversión inmobiliaria en destinos turísticos de nuestro país.

Así lo dieron a conocer en conferencia de prensa el presidente nacional de la Asociación Mexicana de Profesionales Inmobiliarios A.C. (AMPI), Ignacio Lacunza Magaña y la vicepresidente de Eventos, Mónica Álvarez Toledo, organismo no gubernamental que agrupa al sector inmobiliario de México desde hace 67 años.



- *AMPI presenta la XII edición del Summit Turístico Internacional.*
- *Se llevará a cabo del 14 al 16 de junio en Ensenada.*

Se espera a más de 600 asistentes -30 por ciento más que el evento anterior- entre asesores inmobiliarios, desarrolladores, valuadores, cámaras empresariales, instituciones financieras inversionistas, estudiantes y público en general.

En su presentación destacaron que las rentas vacacionales son una alternativa de hospedaje que en los años recientes se ha popularizado en el sector inmobiliario y turístico. Son ya una tendencia para las personas que viajan y trabajan al mismo tiempo. Ha hecho que las rentas que ofrecen una conexión fiable a internet y un lugar agradable para trabajar a distancia tengan una alta demanda.

Lacunza Magaña, señaló que los destinos más populares de México (Riviera Maya, Los Cabos, Puerto Vallarta, Mazatlán y Riviera Nayarita) han visto un aumento en la demanda. Se espera que su crecimiento continúe, ya que tienen mucho que ofrecer tanto para viajeros de negocios como de placer.

El gasto promedio de los turistas de internación vía aérea fue de 1,204 dólares durante enero-marzo 2023, lo que representó un incremento el 4.0% respecto al observado en el mismo periodo de 2022.

Durante el primer trimestre 2023 llegaron 5 millones 762 mil turistas internacionales vía aérea por país de nacionalidad, superior en 14.8% respecto al mismo periodo 2022.

Enfatizó que la participación del PIB Turístico en la economía nacional aumentó 7 décimas de punto porcentual, al pasar de 6.8% a 7.5% en los años 2020 y 2021, respectivamente.

Este año, se alcanzará una participación cercana al 8.6%, similar a lo observado en 2019.

En el XII Summit Turístico Internacional AMPI 2023 se analizará el papel de las plataformas de alquiler de corta estancia que han ganado popularidad en México y continúan atrayendo a viajeros nacionales e internacionales.

También se abordará a los "Fideicomiso en zonas restringidas", instrumentos legales que permiten a los inversionistas extranjeros participar en el mercado inmobiliario mexicano.

"Perspectivas de compra en el mercado turístico" sin duda, uno de los principales motores económicos y generadores de divisas para nuestro país; "Blogstars: El arte de convertirte en líder de opinión" para saber cómo dominar el arte de influencia sobre los líderes de tu empresa para el autoliderazgo como persona y conductor de cualquier proyecto organizacional, entre otras.

Mónica Álvarez Toledo, vicepresidente de Eventos, resaltó que "en AMPI nos hemos dado a la tarea de impulsar a los desarrollos inmobiliarios en zonas turísticas, buscando oportunidades de inversión para nuestros clientes y así ofrecerles una alternativa para disfrutar lo que como país podemos ofrecer", expresó.

El Summit Turístico Internacional AMPI 2023 ofrecerá a sus participantes, grandes conferencias, paneles de expertos con temas del sector y, sobre todo, la oportunidad de generar negocios con inversionistas nacionales y extranjeros que buscan destinos de descanso en México. **XS**

Más información en: <http://ampisummit.com>

Adicionalmente, Lacunza Magaña, resaltó que, con el programa AMPI, Embajadores de la Inversión Inmobiliaria, se impulsa la inversión en las 32 entidades del país. La propuesta va en sentido que las autoridades locales den facilidades a los inversionistas a través de las contribuciones locales lo que permite la contribución a la economía regional.





***Si lo puedes prever....
lo puedes resolver***

01 (55) 5363 2868

01 (55) 5373 1761



- CUSTODIAS



- INTRAMUROS



- CONSULTORÍA

www.gecsa.com.mx

Limoneros 9-A, Col. Valle de San Mateo, Naucalpan de Juárez, Estado de México, C.P. 53240.

PROFESIONALES EN
SEGURIDAD 



JVP
EXPERIENCE

JVP
EXPERIENCE

JVP
EXPERIENCE

GEMARC
CELEBRA SU DÍA



GRUPO DE EJECUTIVOS EN MANEJO DE RIESGOS CORPORATIVOS CELEBRA SU DÍA

En enero de 2001 nace GESC (Grupo de Ejecutivos en Seguridad Corporativa) siendo en 2005 cuando el grupo empieza a crecer, comparten contactos, casos y eventos relevantes.

En 2016 surge un Profesional con la visión de unir a más Profesionales de la Seguridad y llevar a este grupo a otro nivel, Enrique Tapia Padilla, para finalmente en 2019 crear "Grupo de Ejecutivos en Manejo de Riesgos Corporativos A. C." conformados por más de 125 miembros.

Su misión es Coadyuvar a la generación y mantenimiento de condiciones seguras en nuestro país y en las empresas que representan, por medio de una comunicación eficiente con todos los niveles que conforman el medio de la Seguridad, a través de propuestas y postulados que logren los contrapesos necesarios para ser la voz de nuestras empresas y de aquellos que lo requieran, para que la cultura de la seguridad y prevención sea incorporada en nuestra vida diaria.

El pasado 30 de mayo de 2023 nos reunimos en el restaurante Barbaro en el Hipódromo de las Américas para elegir a nuestro nuevo presidente, después de que el Ing. Dagoberto Santiago dejará el cargo entre reconocimientos y aplausos.

El evento comenzó con las palabras del Ing. Dagoberto Presidente de GEMARC, dando la bienvenida a los presentes, posteriormente toco el turno de la Lic. Iliana Fernández Tesorera de GEMARC, el Lic. Rolando Rosas Camacho de la Fiscalía General de la Republica dio la conferencia "Tratamiento de la evidencia digital para la probable judicialización", Ana María Salazar, CEO Grupo Salazar Slack fue la segunda ponente del día y habló de "Implicaciones de la inteligencia artificial para la seguridad", Marion Reimers de TNT Sports México causo polémica y reflexión al tratar el tema: "Diversidad & Inclusión" para cerrar las conferencias del día



Ing. Dagoberto Santiago

con la participación de Tyrone Lara del FBI, quien hablo sobre la "Ciberseguridad".

Más tarde se presentó el informe de la presidencia y dieron a conocer los resultados de las elecciones para presidente, quedando al frente de GEMARC el Lic. Héctor Coronado. Muchas felicidades para la asociación y mucho éxito para su presidente les desea XTREM SECURE "Mundo Empresarial".

Fiscalía General de la Republica

El Lic. Rolando Rosas Camacho de la Fiscalía General de la República, habló sobre el tratamiento de la evidencia digital para la probable judicialización, destacando que ha habido importantes ataques cibernéticos en 2018 y 19 en diversos escenarios, y que el robo de datos personales, extorsión y fraude han sido los principales problemas que ha dejado la cibercriminalidad en México. Incluso mencionó que durante 2019 hubo pérdidas bancarias importantes en México, en donde en un solo ejemplo de vulneración, hubo pérdidas de más de 3,000 millones de pesos en un solo año.

El funcionario destacó que México no cuenta con una legislación en materia de ciberseguridad y cibercriminalidad, y que el país lleva 14 años como invitado al Convenio de Budapest sin que haya habido muchos avances en este sentido. Por eso, el ponente mencionó que le congratula mucho que expertos de seguridad y riesgos, se encuentran reunidos y los exhorta a que se mantenga la comunicación ya que no se divulgan muchos de los ataques cibernéticos para no herir cuestiones de prestigio. "Hay que comunicar cuando se es vulnerado para que así se tomen las medidas necesarias y al resto del grupo no les pase", mencionó Rosas Camacho, para quien la seguridad puede desarrollarse en cualquier parte del mundo, incluso teniendo alta gama de posibilidades de ser vulnerados pues los mecanismos idóneos son la capacitación, la unión y la compartición de información. El director del Centro de Comunicaciones de la Fiscalía en México, comentó que se tienen actualmente 14 iniciativas de ley a fin de crear una Ley de Ciberseguridad y de Cibercriminalidad, al igual que se contempla la posibilidad de que México pueda adherirse al Convenio de Budapest, lo cual garantizaría la compartición de información con otras instancias de seguridad y procuración de justicia, a fin de estar protegidos de los ataques cibernéticos que vienen de otras partes del mundo. Diversas instancias de seguridad y de procuración de justicia en México han trabajado en coordinación con el FBI para resolver casos de ciberseguridad, aunque "los problemas son que México no cuenta con una legislación robusta en materia de ataques cibernéticos y que la gente que ejerce los temas de legalidad y jurisprudencia no están suficientemente capacitados", opina. Aunado a esto también está que en México no existe como tal el delito cibernético; para algunas instancias éstos son catalogados como abuso de confianza,



Lic. Rolando Rosas Camacho de la Fiscalía General de la República



Ana María Salazar, CEO Grupo Salazar Slack



Tyrone Lara del FBI

fraude, extorsión, amenazas o delitos genéricos, así como delito federal o fuero común, dependiendo de los montos robados. Rolando Rosas, aclaró que si bien hay ausencia de un código penal de ciberseguridad o de alguna ley general de ciberseguridad sí hay certeza de que se persigan este tipo de delitos a pesar de que no se cuenta con una tipificación en materia.

Buró Federal de Investigaciones (FBI)

Para seguir en el tema por su parte Tyrone Lara del FBI y especialista en ciberseguridad mencionó que apoyarán mucho las operaciones en México desde temas de seguridad virtual y seguridad física donde los ataques más comunes son el phishing, es decir el hackeo de cuentas de WhatsApp para robo de información, hasta delitos empresariales. Lara también mencionó, que de los ataques reportados más bajos en México es el ransomware, una forma de malware que está en auge; el cual bloquea los archivos o dispositivos del usuario y luego reclama un pago online anónimo para restaurar el acceso.

Para finalizar su ponencia, Tyrone Lara, reconoce que las leyes no están todavía preparadas para este tipo de delitos en ciberseguridad y cibernéticos y que “no hay protección ninguna salvo el mantener los sistemas actualizados de la mejor manera posible y de sufrir un ciberataque confiar que el gobierno y el FBI se encuentran trabajando para ayudar y salvaguardar su información y perseguir el delito”.

Ana María Salazar

Ana María Salazar, CEO Grupo Salazar Slack habló de “Implicaciones de la inteligencia artificial para la seguridad”. La inteligencia artificial (IA) está ganando cada vez más espacio, posicionándose como una tecnología capaz de transformar el mundo al implicarse en diferentes áreas y casos de uso. Múltiples empresas han iniciado una etapa de adopción creciente de inteligencia artificial dentro de sus modelos operativos, así como en productos y servicios que se encuentran por primera vez a la mano de las personas, gracias a la inteligencia artificial generativa.

De esta forma, la IA está cambiando la forma en que interactuamos con el mundo y cómo las empresas operan. Sin embargo, este rápido avance de la IA también plantea preocupaciones, tanto a nivel ético, económico y sobre todo su impacto en el mercado laboral y en la sociedad en general.

Un documento científico publicado recientemente, liderado por OpenAI, la compañía tras ChatGPT y otros modelos IA, exploró el impacto que tendrían los modelos de inteligencia artificial, en este caso los modelos de lenguaje generativos pre-entrenados (GPT), en el mercado laboral estadounidense y cuáles serían las principales profesiones o trabajos expuestas a las implicaciones de los mismos.

La IA generativa, se encarga de crear textos, audio, videos o imágenes según instrucciones dadas por una persona, y ya hemos visto en ChatGPT, DALLE-2 y muchas otras herramientas de inteligencia artificial los principales ejemplos de cómo funcionan y el potencial.

Salazar comentó que recientemente había observado un aumento en las víctimas de extorsión que dijeron que habían sido atacadas usando inteligencia artificial a través de versiones manipuladas de imágenes inocentes tomadas de publicaciones en línea, mensajes privados o chats de video.

Varios gobiernos están estudiando cómo mitigar los peligros de esta tecnología emergente, que ha experimentado un auge de inversión y popularidad entre los consumidores en los últimos meses tras la publicación del ChatGPT de OpenAI.

TNT Sport México

Por su parte Marion Renate Reimers Tusche, periodista deportiva, narradora, conductora y profesora mexicana reconocida por su paso en Fox Sports Latinoamérica y Fox Deportes (donde presentó el programa nocturno de noticias deportivas Central Fox desde 2008 hasta 2021) y actualmente colabora para TNT Sports México, también es cofundadora y presidenta de la ONG Versus, presentó el tema “Diversidad & Inclusión”.



Lic. Iliana Fernández Tesorera de GEMARC



Marion Reimers, periodista deportiva para TNT Sport México



#ORGULLOSOSDESERAMEXSI



www.amexsi.org

Lic. Héctor Coronado, extremo derecho

Tema de lo cual comentó lo siguiente: Las mujeres no podemos hablar de deportes, es un espacio al que solamente podemos acceder bajo ciertas condiciones. Cualquier acción que desafíe la imagen de la “buena mujer”: callada, recatada, que se cuida de no incitar el deseo o la furia de los hombres, deriva en ataques, agresiones, acosos y amenazas de violación en redes sociales. Una foto “provocativa” puede terminar en una oleada de mensajes misóginos o incluso en algo peor. Todas las restricciones y maneras “correctas” de actuar de una mujer impuestas por la sociedad, son una forma de vigilar que los discursos femeninos se mantengan a raya.

Nos han hecho culpables de la propia violencia que vivimos. Nos hacen cuestionarnos de las cosas más simples del mundo. ¿Por qué subí la foto? ¿Por qué no me fijé en la ropa que llevaba? La sociedad ha justificado cada acto de violencia con una simple frase “ellas se lo buscaron”. Todo recae sobre nosotras. Por no “cuidar” la ropa que usamos. Por hablar de temas “que no nos incumben”. Por “pendejas” y por “putas”. Hay que desafiar este discurso a través del diálogo, la información y la apertura.

Reimers: es una de las víctimas más recurrentes de quienes no toleran la presencia de mujeres, mucho menos



mujeres lesbianas, en los espacios deportivos, prueba de ello es lo que escribió Adrián Marcelo conocido conductor de televisión, tras un debate televisivo entre la comentarista y un compañero de mesa (práctica común y nunca cuestionada cuando de hombres se trata) escribió en twitter, “Reimers despierta mis instintos más misóginos”, La explicación está en el propio mensaje de Marcelo: el odio a las mujeres por considerarlas más débiles y, convenientemente, disfrazar la misoginia como si se tratara de un instinto —es decir, algo natural e inmanente— y no un rasgo cultural.¹⁵





HÉCTOR ROBLES CONDE REPRESENTANTE DE IFPO EN MÉXICO



IFPO México y Latinoamérica, es la representación autorizada para promover los programas de certificación internacional propuestos y estandarizados por la IFPO, International Foundation for Protection Officers, quienes tienen la representación certificadora del programa internacional CPO (Certified Protection Officer) y CSSM (Certified in Security Supervision and Management). Las cuales brindan apoyo profesional a los oficiales de protección y supervisores, a través de la promoción de estándares de capacitación y la provisión de oportunidades accesibles.

Héctor Robles Conde, presidente del Capítulo México, menciona que las cabezas a nivel mundial son dos mujeres y que cuentan con diferentes capítulos en varios países como Canadá, Estados Unidos, México Argentina, Venezuela, España y Portugal a nivel mundial y IFPO cuenta con más de 140,000 miembros certificados, ofrecen una posición de voluntariado en directiva o ejecutiva, trabajan mucho en línea mediante chats abiertos, así mismo ofrecen beneficios a sus asociados como cursos gratuitos o membresías corporativas y realizan foros o encuentros internacionales dos y tres veces al año.

Una de las asociaciones con más presencia en nuestro país es ASIS quien también ofrece certificaciones en materia de seguridad. El también presidente de First Call Corporate Security Services, reconoce que se enfocan en los mismos temas sin embargo lo atacan de diferente manera pues mientras la primera se orienta más al individuo, IFPO se decanta por un tema corporativo, así mismo reconoce el gran trabajo que ha hecho ASIS para posicionarse en Estados Unidos y considera que IFPO está mucho mejor posicionado en otros países.

Para el experto en seguridad, nuestro país está creciendo mucho en este rubro y las leyes están siendo más rigurosas tratando de poner a todos al mismo nivel. Y aunque el avance es lento opina que la seguridad es la economía del desastre puesto que hay muchas nuevas formas de atacar a todos los rubros de la sociedad y en México se está avanzando con la AMESP y ASUME, asociaciones enfocadas en el tema de seguridad, pero se debe buscar una manera más coordinada y amigable de trabajar pues al final del día el 2% del PIB proviene de la seguridad. Y aunque tristemente resolver el tema de la inseguridad se ve complicado "hay que reconocer que en esta industria existe mucha comunicación y el nivel de colaboración que hay en la seguridad es increíble", finalizó. **XS**



La empresa Monitoreo 360 está estrenando un nuevo centro de monitoreo con un diseño innovador, que cumple los más rigurosos estándares de calidad que requiere la industria y que incorpora algunas novedades a fin de estar preparados y a la vanguardia para afrontar las dificultades que presenta el robo de transporte.

INAUGURAMOS NUEVO CENTRO DE MONITOREO Y REACCIÓN

El diseño de este centro de monitoreo tiene tres aspectos claves: el primero, es un modelo ergonómico basado o inspirado en los centros de transporte terrestre, metros o ferrocarriles, donde el operador tiene pantallas que le facilitan su trabajo y ayuda a que se encuentren concentrados y centrados. El segundo, es el rescatar los aspectos claves que se necesitan para una disponibilidad superior a 9 puntos y esto se nota en todas las cabeceras que tienen independencia y gestión absoluta. El tercer aspecto, es utilizar tecnología de vanguardia como monitores touch screen.

Monitoreo 360 ha trabajado en la constante y completa integración de todos los elementos que participan en el aumento de la seguridad tanto en el hardware como en el software que ellos mismos han diseñado y programado, así como en la constante capacitación de su personal a fin de que el resultado final sea superior al brindar servicios de seguridad mediante medios electrónicos a ubicaciones fijas, como locales comerciales mediante sistemas de alarmas, sistemas de rutinas y sistemas de CCTV.

La empresa también brinda servicios de seguridad al transporte mediante equipamiento satelital, electrónicos de alarma de diseño



“¡La capacitación constante es parte de nuestro éxito!”



“Contamos con Certificaciones que evalúan la confiabilidad de todos nuestros colaboradores”

propio, una gama de servicios que va desde la reacción, pasando por el monitoreo delicado y dedicado; finalizando con el monitoreo logístico y controles de la cadena logística.

Roberto Rosello, colaborador de la empresa, destaca que para prestar estos servicios cuentan con un sistema de calidad y procesos definidos, pero sobre todo se concentran en el eslabón más débil de la cadena, el elemento humano, con un proceso extenso de capacitación de manera periódica y con certificaciones semestrales que evalúan el nivel de confiabilidad de cada persona que participa en los servicios de **Monitoreo 360.x5**





PERROS DETECTORES Y RESCATISTAS “UN TRABAJO LOABLE”



Ing. Daniel Valencia director de Proyectos TI

La asociación civil Grupo Canino Detector, surge en el 2019 para formalizar su trabajo como grupo de voluntarios rescatistas sin fines de lucro, enfocados actualmente en búsqueda de personas en grandes áreas y escombros apoyados por caninos para formar binomios.

GRUPO CANINO DETECTOR

José Alejandro Sánchez Pérez, su presidente, recuerda que la experiencia en el sismo del 2017 sobrepasó cualquier evento en el que haya asistido antes como rescatista en sus 25 años de carrera, sobre todo en el área de escombros, todo un reto que no se puede comparar con ningún entrenamiento.

Después de la tragedia de 2017 se han tomado mucho más en serio las labores de los perros en cuanto a rescate, e incluso durante la pandemia, en algunos países, se les adiestró para detectar de manera rápida el Covid 19. “El perro puede detectar lo que se le enseñe, tiene la función de aprovechar sus habilidades físicas y sensoriales para ganar



Israel Arauz Salinas



José Alejandro Sánchez

tiempo en la actividad de encontrar algo”, comenta Sánchez Pérez, para quien una de las principales funciones de los perros y por lo que se empezaron a emplear es por el tema de protección que implica defender lo propio, la propiedad privada, más no agredir a la primera provocación. “Dentro de los sistemas de seguridad su apoyo es en protección o intimidación y el último recurso sería la reacción, mientras se cumplan esos principios se puede trabajar bien, sin embargo, habrá personas que utilizaran a los caninos abusando de la fuerza que ellos les proveen.

Los caninos son fieles y obedientes, y tristemente reconoce que sus acciones dependerán de las intenciones de su manejador, pues una de sus características es que es colaborador no pone en tela de juicio o bajo la mira moral la orden que se le da pues está entusiasmado por complacer o colaborar con la persona con la que ha hecho vínculo, la intención moral radica en el entrenador.

Para Alejandro Sánchez, la constitución como A.C. es un avance en la profesionalización del sector pues no se trata sólo de entrenar y ofrecer el servicio por lo que pide conciencia para esta labor y que se visualice al perro como un compañero vivo que ofrece un trabajo y que merece un trato digno, además también se debe de desmitificar que en este trabajo se maltrata a los animales porque se esfuerzan en su labor, “la mayoría de los perros han estado con nosotros desde cachorros y nunca se les va a exponer a algún peligro”.

Grupo Canino Detector trabaja de la mano con las autoridades quienes facilitan traslados y alojamientos, pero no hay que olvidar que, al ser un grupo de voluntariado, funciona con sus propios recursos.

Para contactarlos la manera oficial es vía autoridades ya que no son un grupo privado de búsqueda y rescate, pero se puede buscar mayor información también en la página de Facebook Detectores k9 MX.

LA PERRITA FRIDA Y SU ÚLTIMO MAESTRO

En las labores de rescate y búsqueda en incidentes catastróficos uno de los apoyos fundamentales es el llamado binomio, dupla integrada por humano y canino; estos animales necesitan de un entrenamiento especializado y profesional.

El Segundo Maestre de Infantería de Marina retirado, rescatista y entrenador canino Israel Arauz Salinas, nos habló sobre uno de los perros más icónicos en la memoria mexicana que participó en los rescates del sismo de 2017, Frida, quien inició entrenamiento en la marina.

En 2013 en la Ciudad de México comenzaron en el CENAPRED mesas de trabajo para la elaboración en conjunto con SEDENA, secretaría de Marina, UNAM y otras instituciones, de un estándar que acreditara a los binomios en conocimientos para el trabajo de búsqueda y rescate en estructuras colapsadas, para tal fin Israel Arauz, pidió que Frida fuera la designada para presentar las pruebas y así es como obtuvo su custodia. Recuerda que trabajaba muy bien, que reforzaron su independencia, que se trataba de una labradora tranquila, pero de carácter, muy dócil y resistente al trabajo, conductas interesantes que difícilmente se llegan a ver en un labrador.

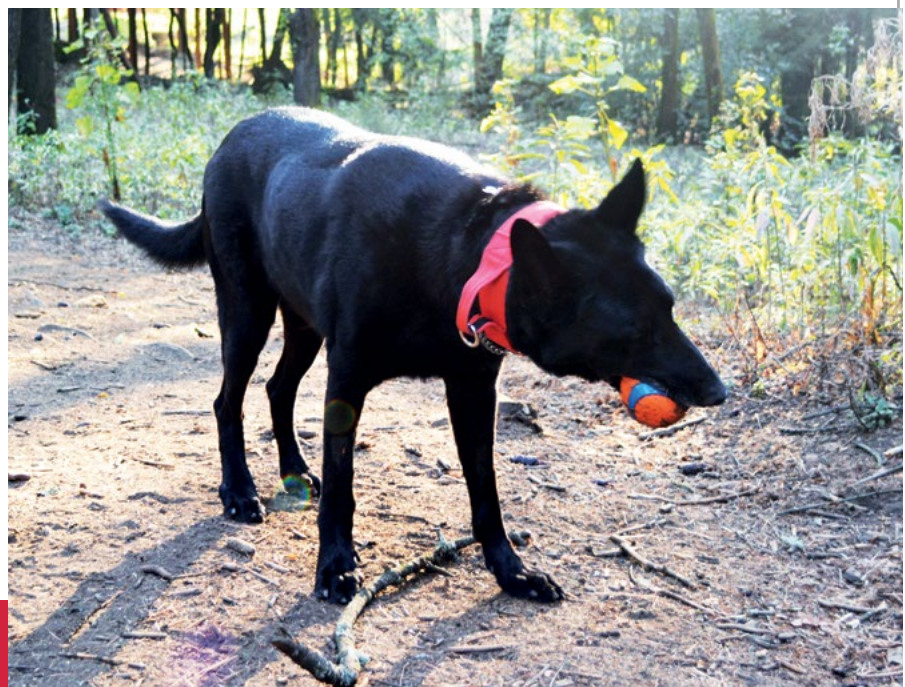

Rex,
perro detector y de rescate



Arauz ha estado en contacto con caninos desde siempre. Adoptó un criollo a los 6 años el cual estuvo a su lado hasta el último aliento. Ingresó a la marina y ahí nace su curiosidad por querer aprender a trabajar con caninos en guardia y protección. El camino no fue fácil, el proceso de selección es arduo, pero accedió al curso de manejo de perros entrenados en 2002 rubro en el que se desempeña hasta su retiro después de 22 años de servicio.

Recuerda con cariño al primer cachorro con el que trabajó, un American Pitbull, que si bien no era apto para el desempeño logró un avance en su desenvolvimiento; a partir de ahí empezó a aprender de los perros entrenados para formar cachorros, no recuerda el número exacto que logró entrenar en Marina, pero piensa que fueron cerca de 30. Y aunque comúnmente entre las razas para este tipo de trabajos se encuentra el Pastor Alemán, Pastor Belga, Border Collie, Golden Retriever, los criollos también pueden funcionar bien si cuentan con la disposición y el entrenamiento adecuado.

“No hay ni un perro malo, no existe”, afirma el experto y recalca que las experiencias que haya tenido de cachorro y lo que demuestre como adulto son determinantes para que se piense

si es bueno o malo y como con las personas, no se debe de estigmatizar al animal por alguna reacción o acción.

Actualmente el entrevistado continúa trabajando con caninos, tiene una escuela de entrenamiento llamada EduPet MX, dedicada a la modificación de conducta, obediencia entrenamiento, protección, detección y a los perros de búsqueda y rescate bajo colapsos y grandes áreas y continúa apoyando a protección civil y gobierno en labores de rescate. **XS**

REX UN COMPAÑERO VALIENTE

Por su parte el Ing. Daniel Valencia, director general de PROYECTOS TI, empresa dedicada a ofrecer servicios de seguridad electrónica, realizó una demostración de búsqueda con sus K9 de raza pastor alemán: Hanna de 2 años y Rex con 8 años de edad, ambos adiestrados en búsqueda de personas vivas por olor de referencia (Mantrailing), una especialidad de la función de búsqueda y rescate. Como equipo voluntario, se reúnen con otros similares para llevar a cabo prácticas de binomio donde se simulan diferentes situaciones que en un caso real de búsqueda podrían suscitarse, esto además de patrullar algunos puntos de la delegación Magdalena Contreras donde los paseantes pueden extraviarse y corren el riesgo de accidentarse. Para Rex y Hanna es suficiente tomar una muestra de olor de la persona extraviada desde un objeto personal como una gorra, llaves, cartera o partir de algún objeto que ésta haya tocado para saber la ruta que tomó y si realmente estuvo en ese lugar. Para estos canes la búsqueda de personas es una actividad lúdica que al lograrse de forma satisfactoria se concluye premiándolos con el juguete, el juego o la comida preferida. Estos perros entrenan constantemente para tener la capacidad de brindar información sobre el paradero de una posible víctima. Recientemente diagnosticaron con linfoma multicéntrico a Rex, pero gracias a la detección y tratamiento oportuno está saliendo adelante y ha vuelto a su rutina de entrenamiento. En XTREM SECURE reconocemos la labor de este tipo de perros, también la lealtad y cariño que los animales en general nos brindan.





La inteligencia artificial (IA) se está desarrollando rápidamente y se está integrando cada vez más en nuestras vidas. Esto ha planteado una serie de dilemas éticos, a medida que lidiamos con las implicaciones de crear máquinas que sean capaces de pensar y actuar como humanos.

CUATRO DILEMAS ÉTICOS DE LA INTELIGENCIA ARTIFICIAL

Por Alfredo Yuncoza,
ayuncoza@gmail.com, @alfredoyuncoza

Algunos de los dilemas éticos claves planteados por la IA incluyen:

► Sesgo

Una de las mayores preocupaciones éticas sobre la IA es el sesgo. Los sistemas de IA están entrenados en grandes conjuntos de datos, y estos datos pueden estar sesgados. Esto puede llevar a que los sistemas de IA estén sesgados en sus resultados, por ejemplo, al discriminar a ciertos grupos de personas.

Hay varias formas de abordar el sesgo en los sistemas de IA. Una forma es utilizar conjuntos de datos más diversos. Otra forma es usar técnicas para identificar y eliminar el sesgo de los datos. Finalmente, es importante monitorear los sistemas de IA en busca de sesgos y tomar medidas para corregirlos si se encuentran.

► Privacidad

Los sistemas de inteligencia artificial pueden recopilar y analizar grandes cantidades de datos sobre nosotros. Estos datos pueden incluir nuestra información personal, como nuestros nombres, direcciones y números de teléfono. También puede incluir nuestra actividad en línea, como nuestro historial de búsqueda y nuestras publicaciones en las redes sociales.

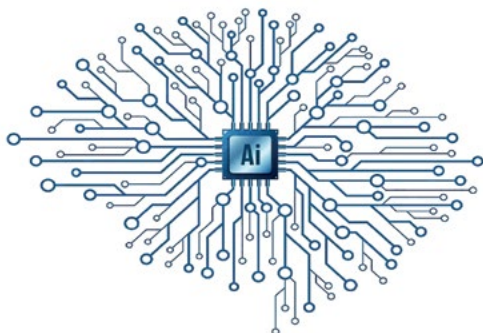

La recopilación y el análisis de estos datos plantea preocupaciones sobre nuestra privacidad. Debemos tener cuidado con los datos que compartimos con los sistemas de inteligencia artificial y debemos ser conscientes de cómo se utilizan estos datos.

► Autonomía

A medida que los sistemas de IA se vuelvan más autónomos, tomarán decisiones que tendrán un impacto significativo en nuestras vidas. Por ejemplo, los sistemas de IA podrían usarse para tomar decisiones de contratación, fijar precios o aprobar préstamos.

Esto plantea interrogantes sobre quién debería ser responsable de estas decisiones. Si un sistema de IA toma una decisión que perjudica a alguien, ¿debe responsabilizarse a la persona que desarrolló el sistema de IA? ¿o debería responsabilizarse a la persona que implementó el sistema de IA? ¿o debería responsabilizarse a la persona que usó el sistema de IA?

► Seguridad

Los sistemas de IA se pueden usar para crear armas poderosas. Esto plantea preocupaciones sobre el potencial de que la IA se utilice para la violencia.

Por ejemplo, los sistemas de inteligencia artificial podrían usarse para desarrollar armas autónomas que puedan identificar y matar objetivos sin intervención humana. Esto aumenta el riesgo de que la IA se utilice para iniciar guerras o cometer atrocidades.

La IA es una tecnología poderosa con el potencial de hacer un gran bien o daño. Es importante ser consciente de los dilemas éticos que plantea la IA y tomar medidas para abordarlos. Necesitamos desarrollar sistemas de IA que sean justos, que respeten nuestra privacidad, que sean responsables y que sean seguros. Solo así podemos asegurarnos de que la IA se utilice para el bien y no para el mal. **XS**



GRUPO IPS SE CONSOLIDA COMO UNA SÚPER EMPRESA EXPANSIÓN 2023

El equipo de profesionales que constituye esta compañía, con 10 unidades de negocio, brinda servicios de seguridad privada de primer nivel para 382 clientes, en América Latina.



Durante casi 30 años de trayectoria, Grupo IPS ha marcado en su historia hechos clave que reafirman su posición de liderazgo en el sector de seguridad privada y 2023 no es la excepción. Este año, la firma forma parte del ranking Súper Empresas, presentado por TOP Companies y la revista Expansión.

Dicha lista está integrada por las organizaciones que trabajan constantemente en su capital humano y que impulsan un ambiente laboral positivo, al poner en marcha las prácticas corporativas más innovadoras.

A lo largo de 16 ediciones se han evaluado a más de 7,000 empresas y encuestado a casi 10 millones de colaboradores, lo que se traduce en cerca de 3,000 compañías con gran éxito y resultado positivos de orgullo de pertenencia, como el que define a la llamada “familia IPS”.

“Sabemos que la evaluación del clima organizacional permite determinar las conductas y habilidades requeridas para ser una compañía ‘culturalmente poderosa’, mediante el análisis de su perfil. La misión del ranking es acompañarlas en el fortalecimiento de su cultura, para ser más competitivas, sostenibles y humanas”, planteó Armando Zúñiga Salinas, presidente y fundador de Grupo IPS.



El directivo manifestó que este reconocimiento se suma a las certificaciones que avalan tanto el bienestar de quienes se desarrollan dentro de la firma, como la tranquilidad de los clientes y aliados al saber que cuentan con un servicio de calidad. Además, una de las ventajas competitivas es que ofrece diversas y valiosas oportunidades de mejora continua.

Para el grupo, ser parte del listado de las Súper Empresas 2023 se convierte en un estímulo que refuerza su filosofía, la cual se basa en “hacer feliz a su gente”. Al respecto, Zúñiga Salinas señaló que esta premisa no sólo incluye a los colaboradores administrativos y operativos, sino también a sus familias, que conforman una comunidad que sigue extendiéndose.

“Al honrar la labor que realizan los Técnicos en Seguridad Patrimonial (así denominan a los guardias de seguridad) y dignificar su posición en el sector de la seguridad privada, IPS se consolida como una empresa donde la calidad de vida de nuestro talento es la prioridad”, sostuvo el presidente y fundador de la compañía.

De este modo, implementan programas de capacitación y actualización constante, además de apoyar a quienes desean continuar con sus estudios.

Indudablemente, todos los que trabajan en Grupo IPS cuentan con una extensa gama de posibilidades de crecimiento personal y profesional, al tiempo que prestan sus servicios para brindar protección y tranquilidad a sus clientes en América Latina.

Con presencia a nivel nacional e internacional, esta Súper Empresa se sigue abriendo paso entre las grandes firmas que, hoy en día, son clave para la economía de México. Sin embargo, como concluyó Armando Zúñiga, más allá de que su éxito hace referencia a números y resultados financieros, se habla de una empresa que pone por todo lo alto el bienestar de su gente, avivando su sentido de orgullo y lealtad, que es retribuido todos los días.

FOTO: CORTESÍA



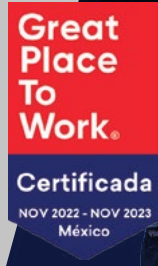
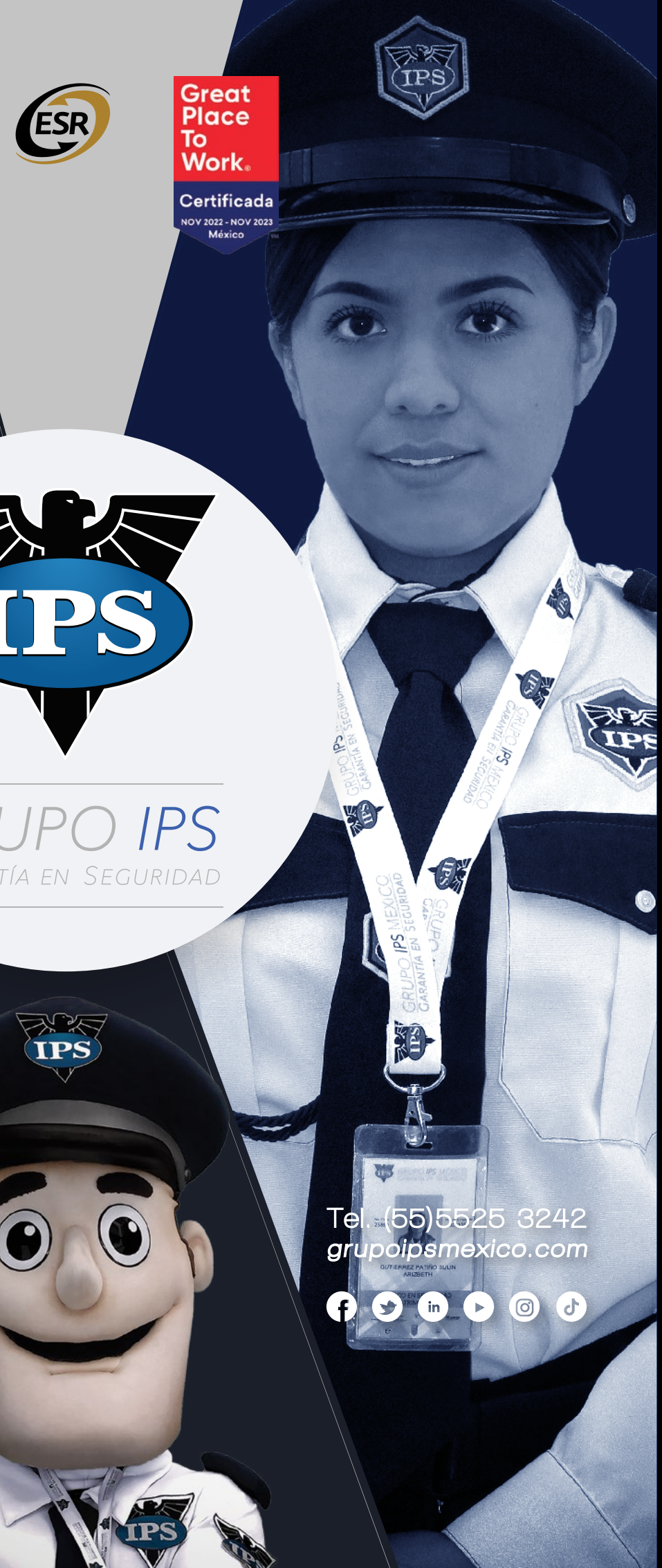

**DIGNIFICANDO
EL SECTOR
DE LA SEGURIDAD**



Tel. (55)5525 3242
grupoipsmexico.com





EXPO SEGURIDAD MÉXICO 2023

REUNIÓ A MÁS DE 15 MIL VISITANTES

Expo Seguridad México, el principal evento en América Latina para profesionales de la industria de la seguridad, finalizó las actividades con más de 15 mil 300 asistentes, en conjunto con Expo Seguridad Industrial, que se llevó a cabo en forma paralela, y que en combinación se extendieron por una superficie de ocho mil 600 metros cuadrados de piso de exhibición.

“Fueron tres días en los que se reunieron expertos del sector público y privado que participaron en conferencias, talleres y exhibiciones especiales, además de conocer los adelantos tecnológicos que ofrece el mercado, y servicios especializados en materia de prevención y protección”, dijo Héctor Morfín, Director de Portafolio en Reed Exhibitions LATAM y Show Director de Expo Seguridad México y Expo Seguridad Industrial.

Expo Seguridad México representa a un mercado que aporta cerca del 2 por ciento del PIB a nuestra economía, y genera un millón de empleos distribuidos en empresas que ofrecen distintos servicios relacionados con la seguridad privada. Asimismo, se calcula que se realizan negocios por casi 60 millones de pesos en proyectos derivados de la exposición, o a partir de los acuerdos comerciales que se concretan entre los visitantes y los proveedores.

“En esta ocasión crecimos con respecto a la edición del 2022, incluso recuperamos niveles de audiencia previos a la pandemia. Recibimos a más de 350 empresas proveedoras, 40 por ciento globales, de diferentes especialidades; entre proveedores y visitantes acudieron representantes de más de 16 países, que además de visitar los stands y pabellones, participaron en el programa académico que incluyó más de 45 conferencias, algunas de talla internacional”, explicó Morfín.

“Nuestro evento se basa en cuatro pilares. El primero es que configura un encuentro de negocios entre profesionales de la seguridad, que impulsan la oferta y la demanda de este mercado. El segundo consolida alianzas entre los sectores público y privado: recibimos a distintos cuerpos policiacos, a la Guardia Nacional, representantes militares, de Seguridad Pública. El tercer pilar se refiere a la actualización profesional, para lo cual diseñaron un programa educativo conformado por un Comité de Educación en el que participan profesionales dedicados a la seguridad desde diferentes campos. Y el cuarto pilar se refiere al diseño de áreas de demostración con las que contribuyen a la concientización y a la prevención.

Por último, el director de Expo Seguridad México, confirmó que con este evento, los participantes pudieron dar un vistazo a cómo veremos la seguridad a un mediano plazo. “Incluso, presentamos un pabellón de innovación, y seguiremos impulsando la difusión de ecosistemas de seguridad, con inteligencia artificial integrada, entre otros adelantos. Ya nos estamos preparando para la próxima edición, que será del 16 al 18 de abril del 2024”.

“La seguridad privada representa a un mercado que aporta cerca del 2 por ciento del PIB a nuestra economía, y genera un millón de empleos”



¡AFÍLIATE AHORA!



ASIS
INTERNATIONAL™

CAPÍTULO
MÉXICO 217

Conoce y disfruta nuestros BENEFICIOS

REUNIONES MENSUALES SIN COSTO PROFESIONALIZACIÓN + NETWORKING Presenciales, Conferencias y sedes de 1er nivel	COSTO PREFERENCIAL En cursos, certificaciones, bibliografía y eventos internacionales	ACCESO GRATUITO En cursos, certificaciones, bibliografía y eventos internacionales
+ DE 10 COMUNIDADES ESPECIALIZADAS Interactúa con tus colegas, intercambia conocimientos y mantente informado.	OFERTA ACADÉMICA ESPECIALIZADA Webinars sin costo, cursos especializados, masterclasses, y programas de preparación para certificarte (CPP, PSP, PCI Y APP)	ASIS EN LOS MEJORES EVENTOS GLOBALES DE SEGURIDAD Precios exclusivos, workshops, eventos de networking y más.
CHAT PRIVADO DE SOCIOS ACTIVOS Intercambio de información en tiempo real con l@s expert@s de la seguridad en mx.	BOLSA DE TRABAJO Especializada y exclusiva para soci@s	NEWSLETTER SEMANAL PADLET DE NOTICIAS

*Vigencia de membresía al 31 de diciembre 2023

¡Mitad de año, mitad de precio!

Afiliación

ASIS MÉXICO 217
\$2,825.00 MXN

ASIS INTERNACIONAL
\$60.00 USD

#JuntosXASIS
#PosibilidadesInfinitas

COMUNICACIÓN GLOBAL



De más de 34 mil
Profesionales de seguridad
Alrededor del mundo



MAYOR INFORMACIÓN
☎ 55 3437 6890
info@asis.org.mx

50%



LA BIBLIOTECA DEL SENSEI

Como siempre, damos la bienvenida a la gustada sección del maestro del Sensei, que ya nos tiene acostumbrados a sus recomendaciones de lecturas de gran utilidad. Veamos.

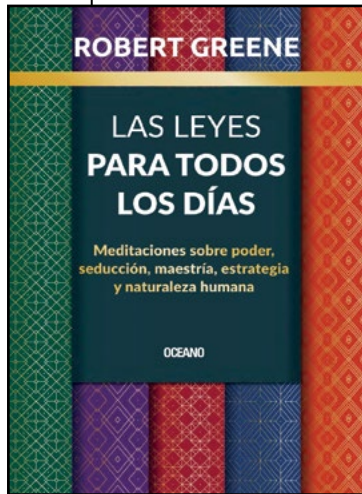

Las leyes para todos los días

Robert Greene, Océano, 2023

En esta ocasión quiero compartir con ustedes dos grandes libros que pueden ser complementarios y fundamentales para un ejecutivo de seguridad, el primero se llama "Las leyes para todos los días" del reconocido autor Robert Green, quien como recordaremos escribió las 48 leyes del poder, maestría, las 33 estrategias de la guerra, el arte de la seducción y otros que he comentado previamente, en su más reciente libro Robert Green nos da prácticamente 365 leyes para cada día del año, así en cada día nos da un pensamiento que es fundamental para poder ir entendiendo lo que cotidianamente tenemos que manejar, simple y sencillamente día a día nos va diciendo qué ley se va a aplicar, podría comentar que cosas como el día 24 de diciembre, nos dice "colócate en el campo de la muerte", los jefes militares han pensado este asunto desde que los ejércitos existen, cómo motivar a los soldados para seguir adelante sabiendo que se están enfrentando a la muerte, es un libro muy interesante que no debe faltar en la lectura fundamental de los directivos de seguridad.

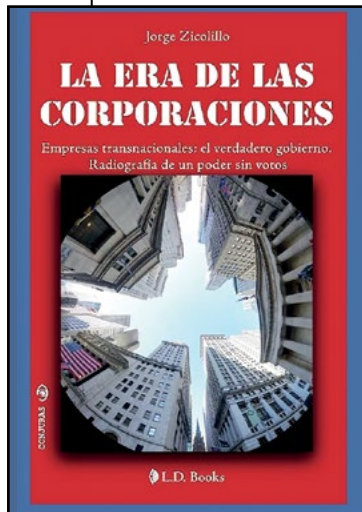

La era de las corporaciones

Jorge Zicolillo, L.D. Books, 2014.

El segundo libro que quiero comentarles se denomina "La era de las corporaciones", es un libro escrito por Jorge Zicolillo, y relata de manera muy interesante de cómo las empresas transnacionales que son el verdadero gobierno del orden mundial han ido armando y desarrollando su poder, en este libro que realmente es muy digerible, vamos a encontrar temas que pueden ser fundamentales para un ejecutivo en general, y en especial de la seguridad, ya que nos habla de cómo la globalización económica financiera fue un paso natural de la economía mundial y cómo las instituciones en este caso la Organización Mundial de Comercio habrían de tratar de salvaguardar la libertad y evitar los monopolios, pero en lugar de eso, están concentrando la fuerza para condicionar las decisiones soberanas de cada país. Aunque no es un libro de corte político es un análisis muy interesante que nos dice cómo deberíamos de defender y manejar estos aspectos del orden mundial económico, en sus ocho capítulos este libro nos habla acerca de la sensibilidad de la gente dura, las corporaciones informáticas, el verdadero estado universal, las armas de acero y de papel, cambiando el puñal por el veneno, ni muertos, ni sanos ni padecientes; de la madre tierra a la madre corporación y la gran tendencia a privatizarlo todo. Es un libro que finalmente fue escrito en el 2014, pero cuando lo leemos vemos que muchas de las cosas que este libro nos dibuja, se han cumplido paso a paso, muy interesante para quienes como ejecutivos de la seguridad tienen la responsabilidad y el interés de llegar a ser asesores reales de la alta dirección de sus empresas, creo que con esto tienen bastante que leer hasta nuestra siguiente publicación, muchas gracias.**XS**

TECNOLOGÍA Y ELECTRONICA



**LAS 3 ETAPAS DE LA
INTELIGENCIA ARTIFICIAL:
¿POR QUÉ MUCHOS PIENSAN QUE LA
TERCERA PUEDE SER FALTAL?**



EXPERTOS EN SEGURIDAD Y TECNOLOGÍA SE REÚNEN EN EL PANEL SOBRE TECNOLOGÍAS PARA CIUDADES MÁS SEGURAS

El pasado 1 de junio, concluyó con éxito el panel sobre tecnologías para ciudades más seguras en el marco del evento Smart City Expo Bogotá 2023. Expertos en seguridad, tecnología y gobernanza se reunieron para discutir y compartir soluciones innovadoras que promuevan entornos urbanos más seguros y protegidos.

El objetivo principal del panel fue debatir sobre la importancia de la seguridad pública como factor fundamental para valorar la calidad de vida en las ciudades, así como un escenario de intercambio de conocimientos en materia de seguridad ciudadana. Las transformaciones tecnológicas en diferentes ámbitos de las ciudades inteligentes han permitido mejorar el bienestar de las personas que habitan en las grandes urbes.

El panel contó con la destacada participación de Maximiliano Maffei, Regional Business director NEC; Didier Domínguez, Director General de Investigación Cibernética de la Secretaría de Seguridad Ciudadana de la Ciudad de México; Ada Sandoval, directora del Centro de Comando, Control, Comunicaciones y Computo C4 de Bogotá; Alexander Andrade, Director de Ciudades Inteligentes y Evangelista en Fiware de Bogotá; y la moderación de Vladimir Rodríguez del Ministerio de Defensa de Colombia.

Durante el panel, se abordaron diversos temas relacionados con la seguridad en las ciudades, como la videovigilancia inteligente, la analítica de datos, el reconocimiento facial, los sensores IoT y la gestión eficiente de emergencias. Los expertos presentaron casos de estudio de ciudades que han implementado exitosamente estas tecnologías, resaltando los beneficios en términos de prevención del delito, respuesta rápida a incidentes y mejora de la calidad de vida de los ciudadanos.

Además, se destacó la importancia de la integración, interoperabilidad y el uso eficiente de los datos en conjunto con la tecnología. Se examinaron las soluciones implementadas en México para combatir el ciberdelito, los logros de seguridad en Bogotá, los avances de NEC en el desarrollo de soluciones para ciudades más seguras y el impacto de la conectividad en la seguridad.

Una de las conclusiones destacadas fue la importancia de la colaboración entre el sector público y privado para implementar estas soluciones de manera efectiva. Los panelistas enfatizaron la necesidad de establecer alianzas estratégicas que permitan compartir datos de manera segura y garantizar la privacidad de los ciudadanos.

Asimismo, se resaltó la relevancia de la participación ciudadana en la construcción de ciudades más seguras. Se presentaron ejemplos de programas comunitarios que fomentan la colaboración entre residentes, empresas y autoridades locales para detectar y prevenir delitos, fortaleciendo así el tejido social y la confianza en la comunidad.



A pesar de los avances en la implementación de tecnologías para ciudades seguras en Bogotá y Ciudad de México, se identificó un desafío importante relacionado con la seguridad jurídica para los operadores y tomadores de decisiones. La interpretación incorrecta de las normativas legales puede obstaculizar la implementación de tecnologías en las ciudades, siendo este uno de los principales retos a enfrentar para construir entornos urbanos más seguros. **XS**

En resumen, el panel sobre tecnologías para ciudades más seguras fue un rotundo éxito, reuniendo a expertos comprometidos en encontrar soluciones innovadoras para proteger a los ciudadanos.

Recuperación
98.5%
Aviso en menos
de 30 minutos*



RASTREA

MONITOREA

LOCALIZA

TELEMETRÍA

CÁMARAS

**Soluciones Integrales
para RASTREO SATELITAL**



**Tracking
Systems**
de México S.A. de C.V.



- 25 años de experiencia como líderes en el sector
- Más de 50 mil equipos instalados
- Infraestructura sustentada por AWS y Azure
- Contamos con puntos estratégicos en todo el país
- Atención y soluciones personalizadas



Socio Amesis
amesis.org.mx

Contáctanos
55-5374-9320



*APLICAN RESTRICCIONES.
ALGUNOS ACCESORIOS Y EQUIPOS REQUIEREN ACTUALIZACIONES Y/O
CONFIGURACIONES ESPECIALES.



TRUST ID

VERIFICACIÓN Y CERTIFICACIÓN DE PERSONAL

**¿Estás seguro de quién maneja
tu Logística y Distribución?**



PROCESOS
ULTRA RÁPIDOS



ACEPTADA EN LOS
PRINCIPALES CEDIS



CREDENCIAL
CON QR



PROCESO EN LÍNEA
DESDE TU CELULAR



CERTIFICADO
IMPRIMIBLE

TRUST ID es una Solución de Grupo UDA y Tracking Systems dedicada a la validación de personal logístico como: Operadores, monitoristas, almacenistas, montacarguistas, guardias de seguridad, intramuros y demás.

Utilizamos tecnología de punta para agilizar el proceso de verificación y certificación de los datos del personal de su empresa.

- Análisis de datos de confianza en línea
- Validación Fotográfica y Prueba de Vida
- Análisis de contenido en declaraciones



  
trustid.mx

 Estudio Socioeconómico

 Validación de antecedentes laborales

 Antidoping y Polígrafo



55 5374 9340 

55 4141 6451 

ES PRIORIDAD LEGALIDAD EN INDUSTRIA DE GEOLOCALIZACIÓN: AMESIS



- Aunque muchas compañías están debidamente registradas, muy pocas son confiables y seguras.
- Es necesario el reordenamiento del sector del rastreo satelital para evitar la competencia desleal.

Ricardo Bustamante Medina, presidente de la Asociación Mexicana de Empresas de Seguridad Privada e Industria Satelital (AMESIS), alertó que otro fenómeno adicional de la competencia desleal con las compañías “irregulares”, es aquel donde muchas firmas legales del nicho de la geolocalización poseen los permisos oficiales pertinentes, pero carecen de certificados en cuanto a calidad del producto final.

“Como empresas formales y profesionales promovemos que los clientes ahonden en la búsqueda y clasificación de proveedores confiables, pues aunque hay muchos que cuentan con permiso de las SSP, esto no califica su calidad y profesionalismo, mucho menos los resultados de servicio. Es necesario prestar atención sobre

todo cuando se trata de intangibles que tienen que ver con un tema tan delicado como la seguridad y están involucradas unidades, mercancías y vidas humanas”, mencionó Bustamante Medina.

A juicio del titular de AMESIS, organización con 15 años de existencia y permanencia en los sectores del transporte de carga y seguridad, muy pocas firmas llevan a cabo evaluaciones de satisfacción al cliente, de la infraestructura, experiencia, durabilidad, calidad y eficiencia de las soluciones de localización.

Sus 30 empresas afiliadas han comparado sus resultados en estos rubros con un resultado de 98% de recuperabilidad de unidades y eso se traduce en un alto índice de satisfacción de sus usuarios; asimismo, identifica que el 80% de los clientes que migran a otra compañía son por razones de insatisfacción.

“Es importante destacar que para quienes nos dedicamos a la protección de vehículos y mercancías en tránsito, entregar resultados satisfactorios es una prioridad. Debemos tener aplicación de protocolos en segundos,





reacción en minutos (no más de 15 minutos) y resolución en el menor tiempo posible, pues de ello depende que se frustré un delito, ya sea robo de vehículo o de la carga”, aseveró el presidente de AMESIS.

Mencionó que el servicio de rastreo satelital no sólo se limita a la comercialización de aparatos, pues el GPS es una completa herramienta de seguridad y logística que incluso coadyuva para salvar vidas.

El GPS y sus servicios ofrecidos deben ser confiables y sobre todo proteger las cuantiosas inversiones de prácticamente todos los sectores económicos, contando con el respaldo de técnicos monitoristas capacitados, centros de monitoreo para emergencias (no garajes o automonitoreo por internet) y asesores de seguridad especializados en el tema de rastreo satelital.

Para AMESIS, la inseguridad que permea en México es el principal detonante para la aparición de cientos de empresas irregulares que ofrecen sin control alguno los servicios de seguridad y rastreo satelital, por ello la urgencia de estrechar la relación con las autoridades de los tres niveles de gobierno, a fin de colaborar de manera eficiente en beneficio de los usuarios finales.

Recomendaciones vs empresas irregulares

De acuerdo con datos de la SSPC en la actualidad están registradas a nivel federal más de 3 mil empresas de seguridad privada y cientos de estas compañías ofrecen el servicio de rastreo satelital.

AMESIS recomienda que para cerrarle el paso a las empresas irregulares de rastreo y localización satelital, el cliente puede contribuir si al momento de contratar el servicio exige:

- *Que cuente con la autorización vigente expedida por las autoridades federal y estatal.*
- *Verificar si posee alguna certificación de calidad (ISO o similar).*
- *Asegurar el servicio contratado mediante un contrato avalado por la PROFECO.*
- *Exigir una factura oficial de los trabajos contratados.*
- *Exigir la garantía por escrito del producto contratado.*
- *Preferir empresas que se manejen sobre Estándares de Competencia Laboral del CONOCER.*
- *Verificar si cuenta con reconocimientos vigentes de asociaciones relacionadas al sector.*
- *Solicitar la documentación que avale la experiencia de la empresa.*
- *Solicitar al menos 5 referencias comerciales para validar su servicio.*



LAS BASES DE DATOS DE BIOMÉTRICOS EN MÉXICO REVELAN ÁREAS SIN PROTECCIÓN: **IQSEC**

Ante la creación de una Base de Datos Nacional en México, IQSEC evalúa la falta de gestión de los datos biométricos.

La generación de una base de datos de biométricos, práctica que ya se ha generalizado en el sector financiero en México, revela áreas sin protección que obligan a promover mayores controles de seguridad en el manejo de información biométrica.

Toda institución que recopile información de carácter sensible, como lo son las características biométricas, debe promover su efectiva gobernanza, desde la captación hasta el resguardo de ellos, para evitar la filtración, la violación o el mal manejo de las bases de datos, que día a día se exfiltran y se venden en el mercado negro o la llamada "dark web".

Tan solo en el primer trimestre del año se dio a conocer la venta en un sitio dark de una base de datos de más de 97 mil usuarios bancarios mexicanos, como parte de un total de 2 millones de tarjetas de crédito y débito robadas en todo el mundo, algunas con fechas de vencimiento hasta 2052. Este hecho se sumó a la filtración informada en febrero, de una base de datos del Buró de Crédito, que data de 2016, que habría sido eliminada, sin el procedimiento correcto.

"La generación de una base de datos biométricos no es algo nuevo en México. De hecho, es una práctica generalizada en el sector financiero desde 2017, a partir de la publicación del Anexo 71, de la Circular Única de Bancos. Sin embargo, se han encontrado áreas de oportunidad que obligan a promover mayores controles de seguridad en el manejo de información biométrica para evitar poner en riesgo a los usuarios de cualquier servicio", afirmó Manuel Moreno, Chief Security Sales Enablement Officer.

Principales faltantes

Los principales faltantes en la seguridad de bases de datos es la gobernanza en la información al momento de la captación; en el manejo y resguardo, y en la eliminación de los mismos.

"El manejo de información, en sí, trae grandes riesgos que aumentan ante la falta de control, definición de responsabilidades, roles y procesos para gestionar y proteger los datos a lo largo de su ciclo de vida. Más aun tratándose de datos biométricos, considerados sensibles, cuya filtración detonaría consecuencias graves no solo para la organización o la institución encargada de recopilarlos, también para el usuario mismo", explicó el experto en Ciberseguridad.

Los riesgos a los que estaríamos expuestos son la pérdida de su privacidad, la suplantación de identidad, fraude y otros delitos. Mientras que las organizaciones públicas o privadas podrían hacerse acreedoras a sanciones legales y financieras.

En 2022, el Instituto Nacional de Transparencia, Acceso a la Información y Protección de Datos Personales (INAI) reportó una recaudación de \$60,078,958 pesos en concepto de multas por infracciones a la Ley Federal de Protección de Datos Personales en Posesión de Particulares (LFPDPPP).

"En consecuencia, en cada recopilación de datos, las organizaciones, tanto públicas como privadas deberían adherirse a certificaciones y estándares que promuevan su compromiso con las buenas prácticas de gobierno de datos, como lo son las ISO/IEC 30107-3, 27001 y 27701", refirió el Director de Habilitación de Ventas de Seguridad de IQSEC.

Herramientas de gobernanza, riesgo y cumplimiento (GRC) y de administración de identidades (IGA) en conjunto, podrán dar certeza razonable, que cada base de datos en manos de particulares o sujetos obligados, estén seguros y disponibles para las personas adecuadas en el momento requerido. **XS**





CURSOS ALAS

Para destacarse en el mercado,
hay que estar actualizado
¡Vuelven los cursos ALAS!



Programate en este primer semestre con las certificaciones de tu interés.

Fundamentos de Seguridad Electrónica
curso EN LÍNEA
Mar 21 al 24

Alarmas y Detección de incendios
curso EN LÍNEA
Abr 11 al 14

Alarmas y Detección de Intrusión
curso EN LÍNEA
Abr 25 al 28

Drones en Seguridad
curso EN LÍNEA
May 02 al 05

Redes IP para Seguridad Electrónica
curso EN LÍNEA
May 09 al 12

Control de Acceso
curso EN LÍNEA
May 23 al 26

Integración de Sistemas de Seguridad
curso EN LÍNEA
Jun 06 al 09

Seguridad Perimetral
curso EN LÍNEA
Jun 20 al 23



Nicolás Silva
Coordinador de Cursos
Whatsapp:
+57 321 6153367



Para conocer toda nuestra oferta de Cursos ALAS:
www.alas-la.org/cursos-en-linea

En los últimos meses se ha hablado mucho de OpenAI y el desarrollo de ChatGPT, como una de las plataformas tecnológicas más especializadas y de mayor adopción, que está revolucionando el camino de la investigación en inteligencia artificial.

CHAT GPT: LA OPORTUNIDAD PARA USAR LAS NUEVAS TECNOLOGÍAS A FAVOR DE SU NEGOCIO Y MEJORAR LA PRODUCTIVIDAD

Sin duda, ChatGPT ha sido un agente catalizador que sigue acelerando el proceso de transformación digital. Y, si bien es la estrella hoy por hoy, también hay otras plataformas y modelos que están despegando, tales como la inteligencia artificial conversacional, los chatbots, los asistentes virtuales y los asistentes de voz, entre otros.

La atención que genera el ecosistema Chat GPT empuja a las organizaciones a repensar su modelo de negocio y, al mismo tiempo, a utilizar esta nueva plataforma a su favor, no solo como músculo para ganar velocidad y eficiencia en el desarrollo de sus soluciones, sino también para sumarla a su oferta comercial.

La inteligencia artificial está impulsando la automatización de procesos empresariales y la toma de decisiones basada en datos, lo que genera importantes beneficios en términos de productividad y rentabilidad, al

tiempo que abre la posibilidad para construir nuevos servicios y productos, utilizando los servicios cognitivos que ofrece, y cuyo acceso se ha simplificado, por lo que para desarrollar un modelo de negocio utilizando inteligencia artificial ya no es necesario un ejército de ingenieros expertos en machine learning.

Jorge Linares, Chief Revenue Officer de Nubiral señala que, "Las empresas deben iniciar un camino guiado por la innovación y la transformación, donde es importante trabajar fuertemente en la identificación de casos de uso que les permitan tangibilizar y medir los beneficios en el menor tiempo posible."

Tal es el caso de los call center, cuyo interés radica en transcribir conversaciones para identificar puntos clave dentro de la conversación, o para la atención de indicadores regulatorios. O el caso de las plataformas de streaming, cuya atención está puesta en optimizar los motores de búsqueda, así como las plataformas de e-commerce, que buscan facilitar el análisis de sus competidores.

"Desde nuestra experiencia, el primer paso para una empresa que quiere comenzar a explorar GPT o cualquiera de estos modelos para su negocio, es identificar el caso de uso, la funcionalidad concreta sobre la cual se lo querrá aplicar, la interacción con el usuario final y, a partir de ahí, investigar, desarrollar y experimentar. Los casos de uso funcionan como un agente catalizador para repensar y acelerar estos procesos de innovación y transformación digital", indicó el directivo de Nubiral.

Más allá de los beneficios que ofrece ChatGPT, es recomendable tener presente que se trata de una tecnología nueva, por lo que hay que emprenderla con una mentalidad experimental, y en el proceso estar pendiente de las validaciones, así como tener un ambiente controlado, donde sea posible analizar cómo mejorar lo que existe y cómo complementarlo, en lugar de reemplazar un proceso por otro.

Recientemente, Microsoft anunció en conjunto con OpenAI, servicios que giran en torno de sus diferentes áreas de soluciones, como: Azure Open AI, Github Copilot, Microsoft 365 Copilot, Copilot in Power Platform, New Bing & Edge using ChatGPT, Dynamics 365 Copilot y Security Copilot. **XS**

Sin duda, la oferta de servicios y soluciones seguirá en aumento, por lo que habrá una mayor competencia y las empresas tendrán más opciones para aplicar en su operación y modelos de negocio.

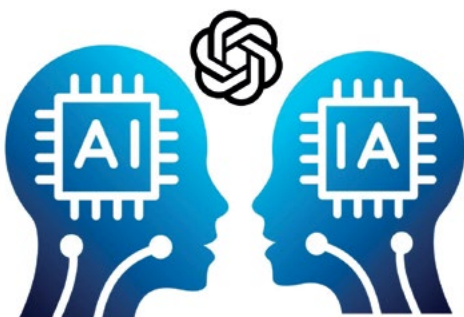

www.osao.com.mx



*Empresa dedicada a la
Seguridad Electrónica con
más de 7 años de
experiencia*

Nuestros servicios

- Drones
- Rastreo satelital
- Control de acceso
- Chapas satelitales
- Trabapatines
- Monitoreo dedicado 24/7
- Tecnología anti jammer
- Candados satelitales para caja seca
- Sistema de videovigilancia local y móvil

55_3859_0959



@SeguridadElectrónicaOSAO



info@osao.com.mx



LAS 3 ETAPAS DE LA INTELIGENCIA ARTIFICIAL: ¿POR QUÉ MUCHOS PIENSAN QUE LA TERCERA PUEDE SER FALTAL?

Por J. Ricardo Cárdenas Iriarte



*La **Inteligencia Artificial (IA)** es una rama de la ciencia de la computación que se ocupa de la creación de sistemas y programas capaces de realizar tareas que requieren de inteligencia humana. Estos sistemas de IA pueden procesar información, aprender de ella y tomar decisiones basadas en patrones y reglas.*

Las etapas de la Inteligencia Artificial:

A lo largo del tiempo, la Inteligencia Artificial ha evolucionado considerablemente, desde sus inicios hasta las etapas actuales. En sus primeras etapas, la IA se centraba principalmente en desarrollar sistemas capaces de ejecutar tareas específicas de manera automatizada, como el reconocimiento de voz o el juego de ajedrez. Sin embargo, con los avances tecnológicos y los nuevos enfoques de investigación, la IA ha avanzado hacia etapas más complejas y ambiciosas.

Las tres etapas principales de la Inteligencia Artificial son: la Inteligencia Artificial Estrecha (IAE), la Inteligencia Artificial General (IAG) y la Inteligencia Artificial Superinteligente (IAS).

Primera etapa: Inteligencia Artificial Estrecha (IAE):

La primera etapa de la Inteligencia Artificial (IA), también conocida como IA débil o estrecha, se refiere a sistemas de IA que están diseñados para realizar tareas específicas de manera eficiente, pero que están limitados a un dominio particular. En esta etapa, la IA se enfoca en solucionar problemas concretos y no tiene la capacidad de aplicar su inteligencia en otras áreas fuera de su campo de especialización.



Segunda etapa: Inteligencia Artificial General (IAG):

La segunda etapa de la Inteligencia Artificial (IA), conocida como Inteligencia Artificial General (IAG), se caracteriza por la capacidad de los sistemas de IA para igualar o incluso superar "la inteligencia humana" (en el entendido que aún no hemos comprendido del todo qué es) en una amplia gama de tareas cognitivas. A diferencia de la IA Estrecha, que está limitada a un dominio específico, la IAG es capaz de aplicar "su inteligencia" en diferentes áreas y adaptarse a nuevos ámbitos de manera más general.

En la IAG, los sistemas de IA son capaces de comprender y razonar en diferentes contextos, lo que les permite realizar tareas similares a las realizadas por los seres humanos. Estos sistemas son más flexibles y pueden aprender de manera autónoma, extrayendo conocimiento de grandes cantidades de datos y aplicándolo en diversas situaciones, lo que les permite "simular" la inteligencia humana e incluso hacer parecer que la superan.

Tercera etapa: Inteligencia Artificial Superinteligente (IAS):

La tercera etapa de la Inteligencia Artificial (IA), también conocida como Inteligencia Artificial Superinteligente (IAS), representa un nivel de inteligencia que va más allá de la capacidad humana en todas las áreas cognitivas. Mientras que la IA Estrecha se limita a tareas específicas y la IA General pretende igualar o superar la inteligencia humana en un amplio espectro de tareas, la IAS se refiere a sistemas de IA con una capacidad intelectual superior a la de los seres humanos en todos los aspectos y, hasta donde sabemos, aún no existe una IA de este tipo.

La superinteligencia implica una comprensión profunda y una capacidad de razonamiento más allá de lo que los seres humanos pueden alcanzar. Los sistemas de IAS podrían procesar y analizar cantidades masivas de información en tiempo real, desarrollar nuevos conocimientos y soluciones a problemas extraordinariamente complejos, superando los límites de la capacidad humana en términos de velocidad de cálculo y precisión, incluso



manejando lenguajes de programación para trabajar, que podrían llegar a ser incomprensibles para los seres humanos.

El potencial de la IAS es absolutamente vasto y, de existir una IAS, su impacto sería brutal en prácticamente todos los aspectos de la sociedad. Las IAs podrían ser utilizadas en la investigación científica para acelerar el descubrimiento de nuevas tecnologías como crear nuevos materiales, nuevos sistemas de energía, nuevos sistemas de tratamientos médicos o sistemas de educación, este tipo de IA serían IAS. Por supuesto, también revolucionaría completamente la automatización industrial en todos los sectores. **XS**

Perspectivas

Sin duda, veremos avances continuos en la IAG y esto nos acercará cada día más a la IAS. También debemos esperar una mayor integración de la IA en diversos aspectos de nuestra vida, por lo que es indispensable estar consciente de que, la Inteligencia Artificial, tiene el potencial de ser una fuerza transformadora y beneficiosa para la sociedad, que requiere mucha atención de parte todos los actores de la sociedad, incluyéndonos a cada uno de nosotros, en su desarrollo y aplicación, para asegurar que se utilice de manera responsable y ética en beneficio de la humanidad, y como siempre recalco, en beneficio de la humanidad en su conjunto. Con el enfoque adecuado, podremos aprovechar todo el potencial de la IA mientras protegemos los valores humanos y garantizamos un futuro seguro y sostenible.

Entonces... ¿Cuál es el riesgo real de la IA? El riesgo real es no involucrarnos (todos) en el desarrollo de una tecnología que transformará al mundo.





La interoperabilidad de las tecnologías existentes en el mercado ayuda a reforzar la seguridad de las viviendas o negocios. Un ejemplo de ello es la compatibilidad de las cerraduras electrónicas con los videoporteros. El fabricante español Qvadis y la empresa i-cerrajeros Madrid explican cómo funcionan estas tecnologías, cuáles son las características que deben tener las cerraduras y dónde pueden implementarse. Asimismo, Qvadis presenta un kit compuesto por una cerradura inteligente Nuki y un Qvadis One.

KIT DE CERRADURA Y TELEFONILLO INTELIGENTE DE QVADIS AUMENTA LA SEGURIDAD DE VIVIENDAS O NEGOCIOS

Los accesos a las viviendas o negocios pueden reforzarse utilizando dos elementos: una cerradura electrónica y Qvadis One, el telefonillo inteligente de Qvadis. Con la instalación del kit Qvadis One–Nuki Smart Lock, los propietarios de las viviendas o negocios tienen la posibilidad de gestionar todos los accesos de forma remota y segura.

Los propietarios pueden enviar la orden de abrir la puerta desde la aplicación móvil Qvadis al telefonillo inteligente, utilizando una conexión wifi o una red móvil 4G. Una vez que Qvadis One reciba la orden, establecerá una comunicación encriptada punto a punto, vía bluetooth, con la cerradura electrónica, lo que dificulta las posibilidades de un posible hackeo de la señal.



Doble protección en las comunicaciones

La seguridad de estas comunicaciones está garantizada gracias a una doble protección. Por un lado, las comunicaciones entre la aplicación y el telefonillo inteligente están encriptadas; por otro lado, los smartphones disponen de sus propias medidas de seguridad, gracias a las opciones de desbloqueo mediante código PIN, patrón, huella dactilar o reconocimiento facial.

Respecto a la seguridad física, ésta no se verá afectada por la digitalización de la cerradura, ya que la cerradura electrónica sólo moverá la llave insertada por dentro de la cerradura de la puerta. En este caso, la seguridad dependerá del tipo de acceso, puerta, marco, etc.

Cilindros de doble embrague

Cualquier vivienda o negocio tiene la posibilidad de poder utilizar una cerradura inteligente como Nuki Smart Lock o Tedee. Para ello, la puerta debe de disponer de un cilindro de doble embrague, donde irá colocada la cerradura electrónica. Cuando Qvadis One recibe la orden de abrir la puerta, la llave insertada en el cilindro será girada por un motor con pilas o corriente eléctrica.

Al ser una cerradura de doble embrague, siempre se garantiza la posibilidad de abrir la puerta con la llave tradicional en caso de que las pilas de la cerradura se hayan agotado, falle la red wifi/cobertura móvil o no se tenga el smartphone encima.

i-cerrajeros Madrid aconseja a los clientes finales que se aseguren de que sus cilindros cumplen con unos niveles mínimos de seguridad: medidas antibumping, anticopiado de llaves, con refuerzo para no partirlo fácilmente, etc. Casi todos los cilindros modernos de marcas reconocidas ya incluyen estas medidas y se indica el nivel de seguridad que disponen. **XS**

LÍDERES EN **LOGÍSTICA**

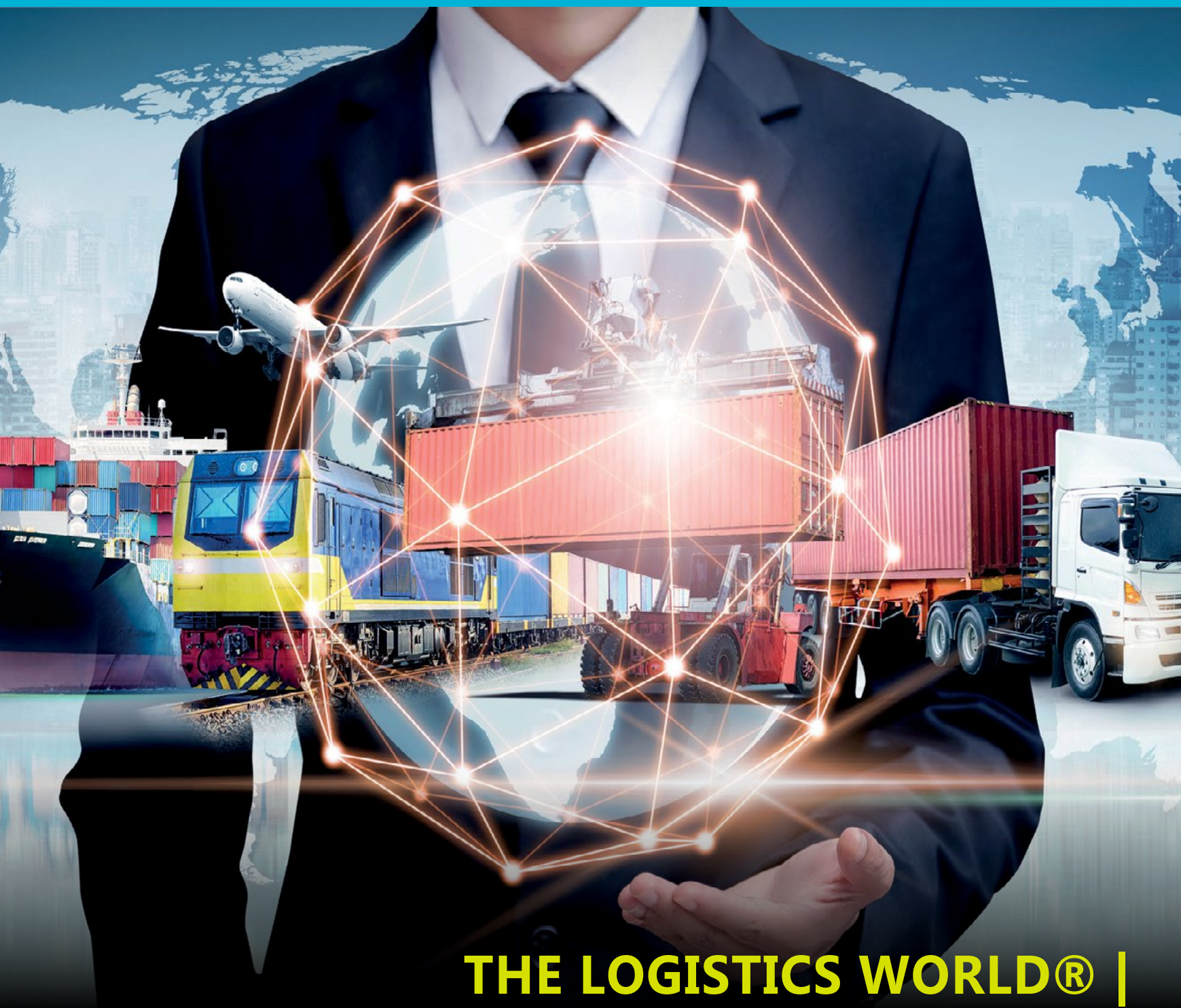

THE LOGISTICS WORLD® |
SUMMIT & EXPO ROMPE RÉCORD
DE ASISTENCIA

IMPULSO AL NEARSHORING



La CDMX está aprovechando la tendencia del nearshoring, por lo que autoridades locales preparan estrategias como incentivos fiscales.

La Ciudad de México (CDMX) sigue con una tendencia al alza en proyectos inmobiliarios industriales, lo que refleja el 'boom' del nearshoring en esta entidad, principalmente impulsado por empresas como Amazon y DHL.

El fenómeno conocido como nearshoring, que se entiende por la demanda de empresas extranjeras que buscan un lugar para instalarse en territorio nacional, está siendo bien aprovechado y explotado por la capital del país, quién se ha subido a esta dinámica y ya se observan resultados por medio de los datos de la ocupación en el mercado inmobiliario industrial. De acuerdo con el último reporte 'Panorama del Mercado Industrial en México', de Datoz, plataforma de análisis inmobiliario, entre los principales mercados, la CDMX lidera la lista del inventario total. Además de que el último trimestre del 2022 cerró con 6% más.

Del inventario total, el top cinco está integrado por: CDMX, 16%; Monterrey, 15%; Tijuana, 8%; Ciudad Juárez, 8%; y Querétaro, 7%.

"La Ciudad de México se ha caracterizado por ser un mercado que atrae al giro de logística y distribución. Fácilmente podemos decir que es el mercado más importante en el país y pues esta tendencia continúa". Sergio Mireles, fundador y CEO de Datoz.

Desarrollo de parques industriales

Las previsiones para este año de los expertos en la medición de los mercados en la Ciudad de México señalan que será muy dinámico pues ya se observan a nuevos desarrolladores que buscan tierra para comprar y hacer parques industriales.

"Sabemos que algunos ya tienen negociación o plan para detonar nuevos parques industriales y eso garantiza que las empresas tengan opciones de instalarse en esta zona, sobre todo en los principales corredores de la Ciudad de México" - mencionó Mireles. En cuanto al origen de las empresas que se están instalando en la capital del país, descartó que sean asiáticas puesto que se sabe que estas están asentadas principalmente en la frontera. En tanto, indicó que sigue siendo la tendencia las compañías estadounidenses que buscan ampliarse en la región.

Impulso al nearshoring

En declaraciones recientes, la jefa de gobierno, Claudia Sheinbaum Pardo, aseguró que para aprovechar la tendencia del nearshoring durante el 2023, su administración prepara algunas estrategias como generar incentivos fiscales en Vallejo y apoyar el establecimiento de corporativos.

La idea es que los incentivos fiscales sirvan para que en Vallejo se asienten las empresas que provienen de Asia y que buscan atender al mercado estadounidense.

En este sentido, el secretario de Desarrollo Económico (Sedeco) adelantó que se trabaja con dueños de naves industriales para que las modernicen en la zona de Vallejo y de la mano promueven entre las empresas toda la asesoría para que puedan tener una rápida estrategia de establecerse en la capital, en materia de permisos y otros trámites de las instancias del gobierno. **XS**

TOP 10 / INVENTARIO TOTAL - MERCADO INDUSTRIAL EN MÉXICO (Octubre-Diciembre 2022)

*m ²	*variación anual %
• CDMX: 15,529,965 m ²6%
• Monterrey: 14,050,777 m ²9%
• Tijuana: 8,014,540 m ²7%
• Ciudad Juárez: 7,499,478 m ²11%
• Querétaro: 6,415,690 m ²8%
• Guanajuato: 6,368,962 m ²3%
• Guadalajara: 5,447,520 m ²8%
• Saltillo: 5,416,308 m ²8%
• San Luis Potosí: 3,601,638 m ²4%
• Reynosa: 3,475,714 m ²5%

Fuente: Datoz



DHL EXPRESS TENDRÁ SU HUB AÉREO EN QUERÉTARO

DHL Express México anunció una inversión de 120 millones de dólares en la expansión y automatización de su hub aéreo doméstico en el Aeropuerto Internacional de Querétaro (AIQ).

Esta medida lo convierte prácticamente en el centro de la división expreso de la compañía alemana en México. Durante el período de enero a marzo de 2023, el AIQ movió 19 mil 820.5 toneladas de carga; lo que representa el 6.8% de la carga total que mueven los aeropuertos mexicanos. Además del 12.7% de la carga doméstica. Esto lo convierte en el segundo aeropuerto más importante en este tipo de carga después de la Ciudad de México.

La expansión de la nave industrial incluirá tres sistemas de transportadores automatizados, chutes en espiral; y una capacidad de 41 mil paquetes operados en un horario de 12:00 a 5:00 ó 6:00 de la mañana. Según Antonio Arranz, CEO de DHL Express México; la tecnología que se incorporará en el complejo de Querétaro solo se encuentra en sus ubicaciones en Shanghái, China, Leipzig, Alemania, y Cincinnati, Estados Unidos. Esto significa que será el hub más avanzado de América Latina.

La empresa también está en conversaciones con otros aeropuertos en México para expandir su negocio; pero considera que la infraestructura actual es insuficiente para ampliarse, especialmente en el norte del país, donde se está produciendo una mayor demanda.^{XS}



ASOCIACIÓN MEXICANA DE PARQUES INDUSTRIALES PRIVADOS (AMPIP)

Por AMPIP

Intuitivamente los parques industriales son hogares para la industria, los lugares donde las actividades de manufactura y logística han de desarrollarse en las mejores condiciones y prosperar. Formalmente, un parque industrial es una superficie geográficamente delimitada y diseñada para el asentamiento de la planta industrial en condiciones adecuadas de ubicación con infraestructura, equipamiento, servicios básicos y una administración permanente que permita una operación continua. (Fuente: Asociación Mexicana de Parques Industriales Privados, AMPIP).



Desde 1986, la Asociación Mexicana de Parques Industriales Privados (AMPIP) constituye el esfuerzo asociado, organizado, consensado, de quienes desarrollan los parques y naves industriales, protagonistas del sector inmobiliario industrial, para que estos hogares sean funcionales y óptimos. La asociación fue creada para representar y promover los intereses de los desarrolladores, inversionistas y administradores mexicanos de parques industriales, y así potenciar la capacidad industrial y logística de México. Además de la representatividad, la AMPIP tiene la misión de brindar servicios de valor enfocados en el fortalecimiento de la competitividad de los socios; su visión es consolidarse como el organismo líder y de excelencia en la promoción del modelo mexicano de parques industriales, en favor del desarrollo económico de México. Al cierre de 2022 los socios AMPIP reportaron tener presencia en más de 430 parques industriales, en 27 entidades de la República Mexicana. Los parques industriales son parte de la infraestructura estratégica del país y, dadas sus funcionalidades como centros de almacenaje y distribución, son también parte del sistema logístico nacional, por lo que tienen un papel central en las ventajas competitivas de México para la atracción de inversión extranjera directa (IED).

De acuerdo con los sondeos más recientes realizados a los socios AMPIP, cerca de tres cuartas partes de los inquilinos de parques industriales son empresas que provienen del exterior del país, siendo la ubicación un factor clave para el desarrollo de los proyectos de inversión. Así, es claro que la IED que llega a México y la localización y óptimo funcionamiento de los parques industriales están íntimamente ligadas, particularmente en lo que se refiere al sector manufacturero.

De acuerdo con la Secretaría de Economía, en el periodo 1999- 2022, México recibió flujos de IED por 674,537.7 millones de dólares (mdd), observándose una inversión en manufactura por 316,685.7 mdd, el 46.9% del total (Fuente: Secretaría de Economía, Gobierno de México). La IED recibida en el país por entidad federativa de destino

y la distribución de los parques industriales AMPIP en el territorio nacional (Fuente: AMPIP), es un claro reflejo de que la ubicación de los parques industriales está correlacionada con las necesidades de los inversionistas. En efecto, el 97.3% de la IED manufacturera tiene como destino entidades con presencia de parques industriales AMPIP. (Gráfico 1).

Consistentemente, buena parte de la producción manufacturera se lleva a cabo en los parques industriales. De acuerdo con el INEGI (Fuente: Instituto Nacional de Estadística y Geografía, INEGI), en 2021 el PIB manufacturero anual ascendió a 2,896,827 millones de pesos (valores constantes), 98.3% del cual proviene de entidades donde los socios de AMPIP tienen presencia (Gráfico 2, Fuente AMPIP).



GRÁFICO 1.

Fuente: AMPIP con datos propios y estadísticas de IED de la Secretaría de Economía, 2023.

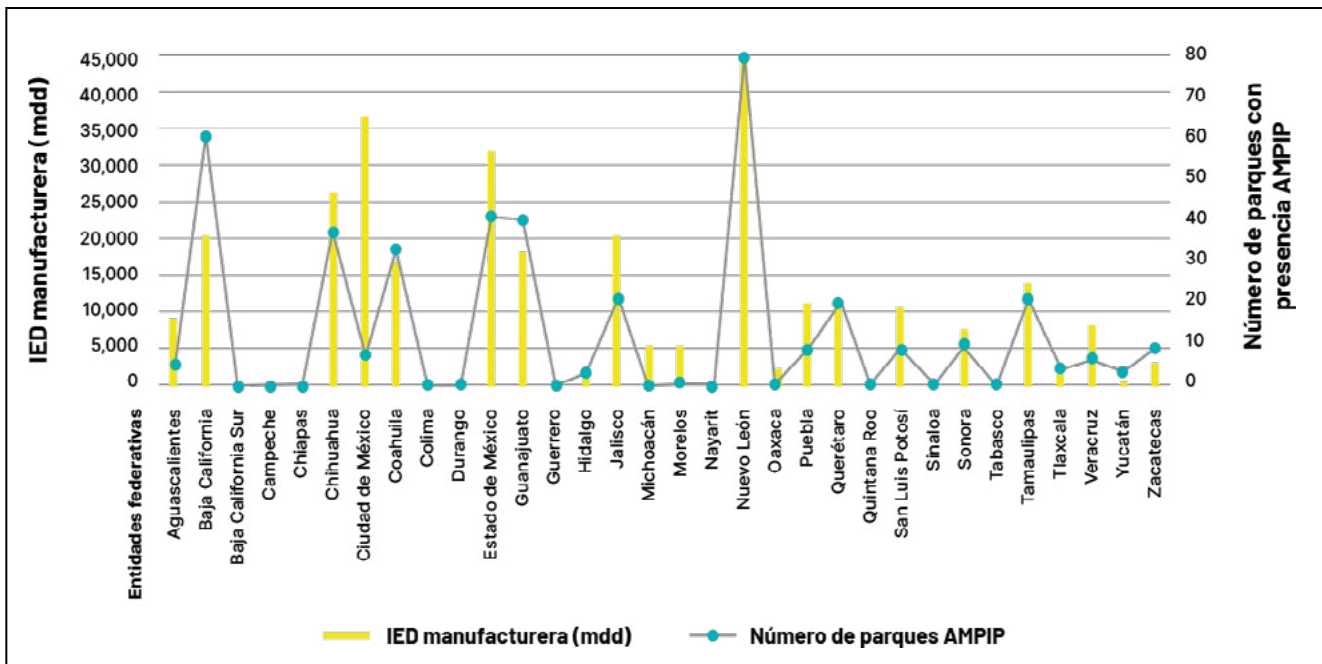

De igual modo, las manufacturas de exportación requieren espacios idóneos. El INEGI reporta que en 2021 las exportaciones manufactureras, con valor de 384,467 mdd, representaron el 87.2% de las exportaciones totales (Fuente: Instituto Nacional de Estadística y Geografía, INEGI). De ellas 99.6% tuvieron como origen entidades con presencia AMPIP (Fuente: AMPIP). De manera que queda de manifiesto la intrínseca relación que tienen los socios AMPIP como proveedores de espacios idóneos para el desarrollo económico mexicano (Gráfico 3).¹⁵

Las razones por las cuales se están recibiendo nuevos proyectos de inversión, además del acceso directo al mercado estadounidense y el aprovechamiento del T-MEC, son la integración a cadenas productivas y el fortalecimiento de procesos productivos en México.

GRÁFICO 2.

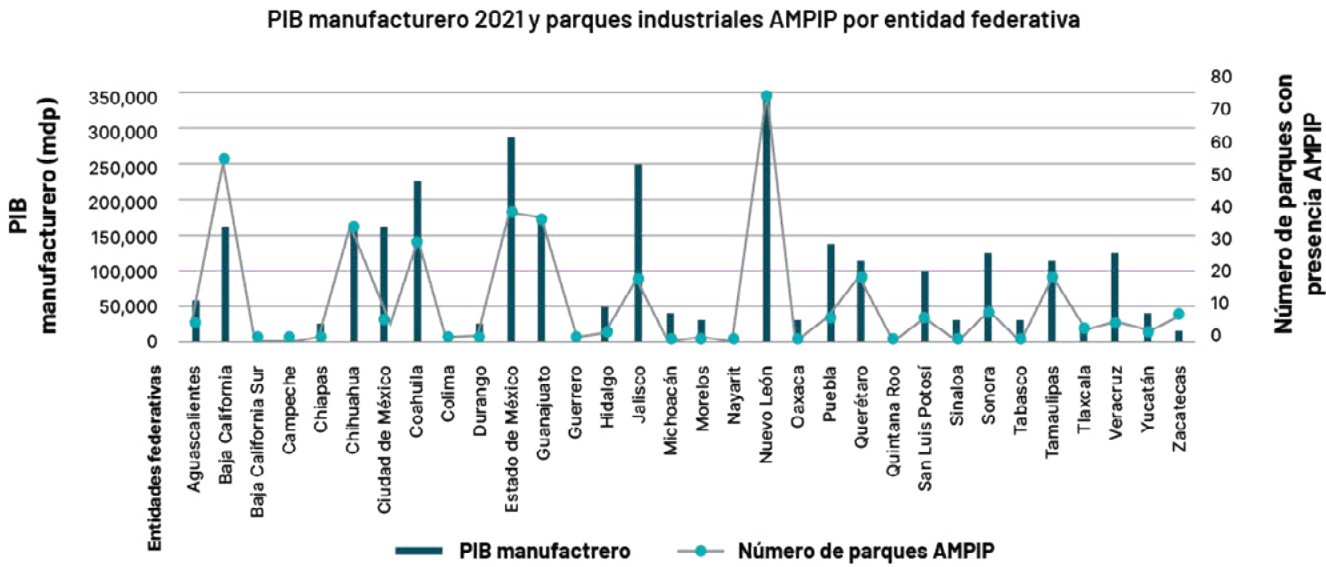

Fuente: AMPIP con datos propios y estadísticas de INEGI, 2023.

GRÁFICO 3.

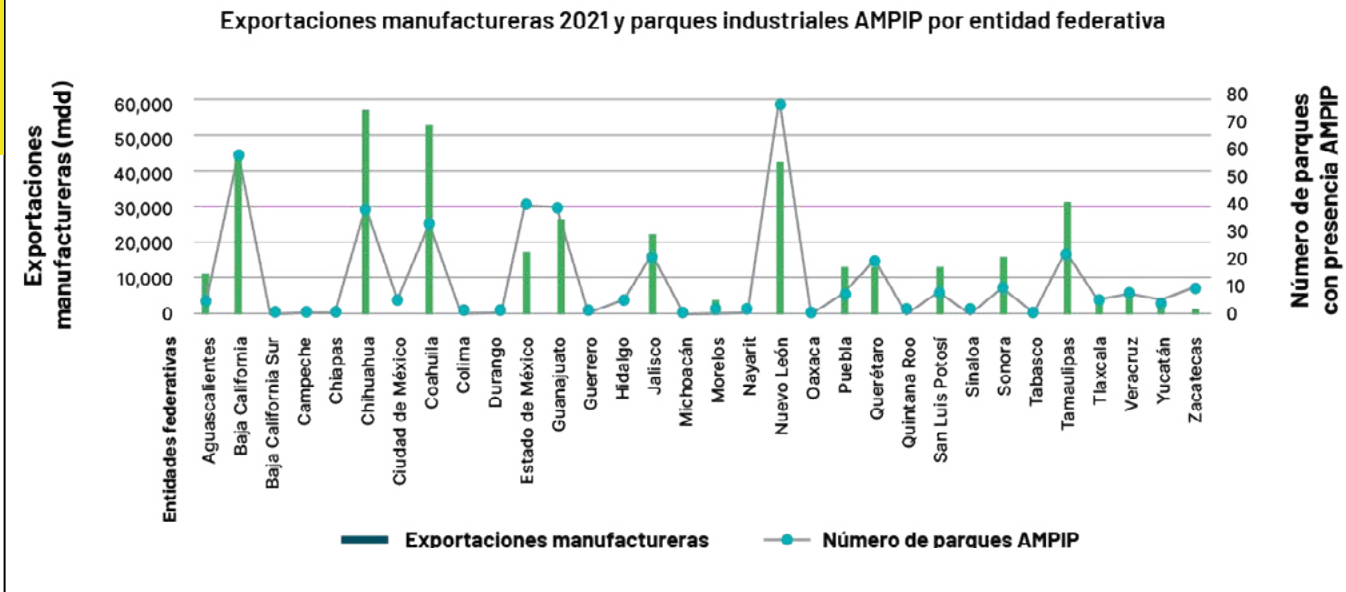

Fuente: AMPIP con datos propios y estadísticas de INEGI, 2023.



**¡QUÉ
PADRE
DIBUJAR Y
SER LA MEJOR
ARTISTA!**

**NO ESTÁ
CHIDO** 

**FUMAR
SIENDO MENOR
DE EDAD.**

Consejo de la Comunicación
Voz de las Empresas

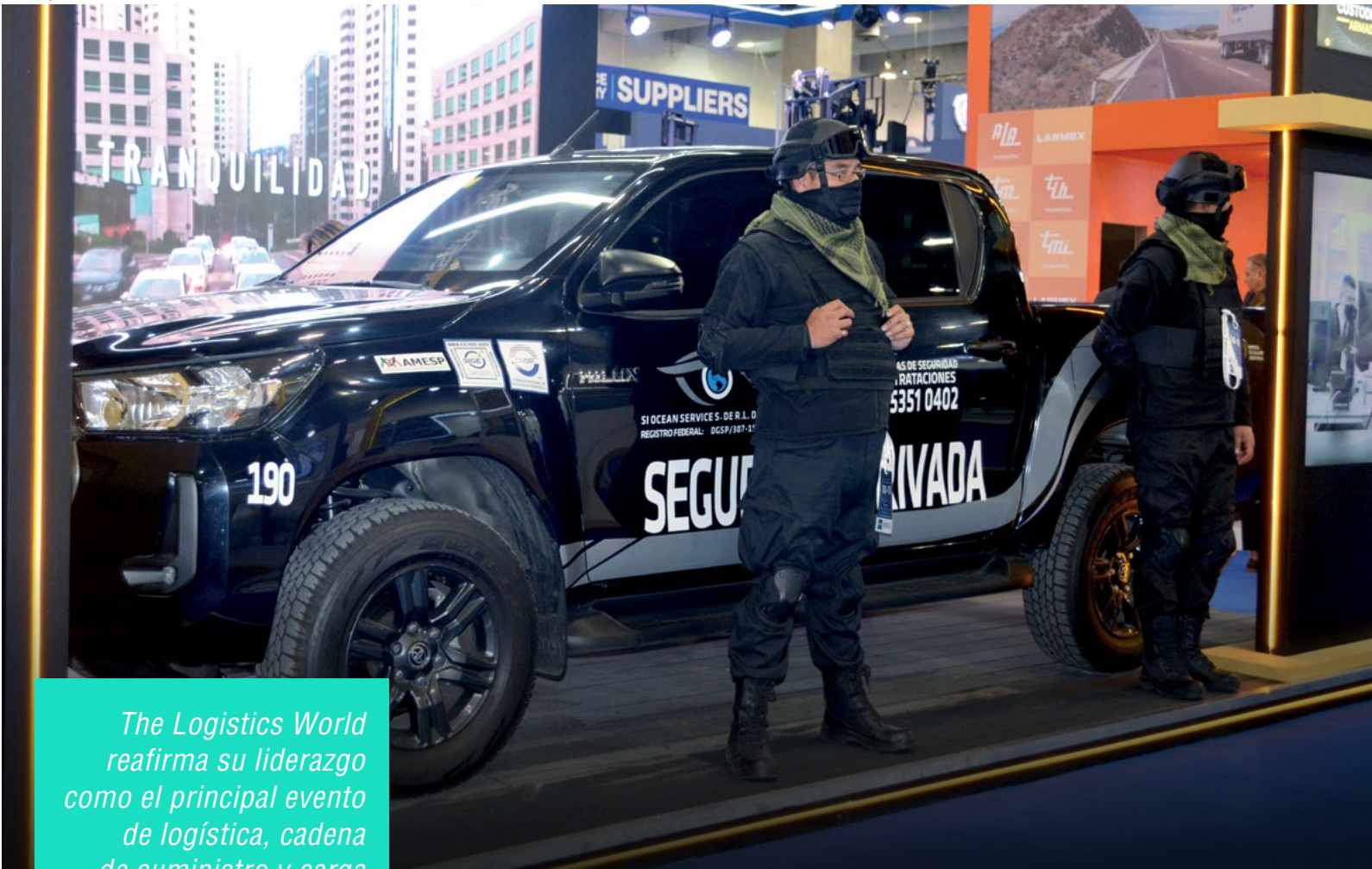

The Logistics World reafirma su liderazgo como el principal evento de logística, cadena de suministro y carga con un nuevo récord histórico de asistencia, al reunir 22 mil 850 ejecutivos de logística y supply chain durante su 16ª edición.

THE LOGISTICS WORLD® | SUMMIT & EXPO ROMPE RÉCORD DE ASISTENCIA



Durante dos días llenos de inspiración, gurús globales de la industria y reconocidos expertos intercambiaron con los asistentes conocimientos, tendencias, soluciones y las mejores prácticas para enfrentar los retos que enfrenta el sector logístico.

También se presentaron casos de éxito y capacitación de alto nivel en las Logistics Talks, un ciclo de más de 50 conferencias gratuitas, donde se abordaron temas como: Planeación estratégica; Almacenes e inventarios; Logística, distribución y transporte; Tecnología e innovación; Seguridad entre otros.

Los asistentes a este encuentro tuvieron la oportunidad de conocer la oferta de más de 400 empresas en un piso de exposición de 32 mil metros cuadrados, lo que les permitió acceder a proveedoría líder en un ambiente de networking para establecer relaciones comerciales entre pares del sector.

Laura Fernández, directora del evento, expresó: "Actualmente vivimos un momento de transformación para la industria y nos sentimos muy orgullosos de crear un foro donde las ideas, la innovación y la vanguardia en tecnología inspiren el futuro de la logística. Estamos muy agradecidos con todos los visitantes, speakers, sponsors, alianzas estratégicas, organismos de apoyo y nuestro comité organizador, por hacer posible que este evento no para de crecer año con año".



THE LOGISTICS WORLD | SUMMIT

El ciclo de conferencias del reconocido congreso internacional inició con la ponencia México y la Inflación. La economía en 2022: ¿desaceleración, recesión o recuperación?, impartida por Raúl Feliz, Economista y Catedrático del Centro de Investigación y Docencia Económicas (CIDE), quien explicó que: “Nuestro país se anticipa a una desaceleración económica en 2023, pero cerrará con un crecimiento de 1.8% y 1.6% para 2024, impulsado por la relocalización de las cadenas de suministro a través del nearshoring. Además para este año se estima que la economía mundial registre un crecimiento, con un avance estimado de 2.8% y 3.0%, respectivamente, contra el 3.4% que registró en 2022”.

Por su parte, Jay Wang, Director de Marketplace Operation de Alibaba.com Norteamérica, en la conferencia E-commerce Global. Tendencias Logísticas Crossborder B2B y B2C en Latam compartió que: “México tiene grandes oportunidades en el comercio electrónico crossborder porque es un terreno relativamente nuevo y Latinoamérica será el primer lugar mundial en E-commerce retail entre el 2023 y el 2027”.

Durante el segundo día del Summit, María de Jesús Sáenz, Directora del Digital Supply Chain Transformation Lab del MIT, desarrolló una interesante ponencia sobre Colaboración

Multidimensional en la Entrega de Última Milla: El Rol de las Plataformas Digitales. La experta enfatizó que: “La transformación digital trae múltiples beneficios para las empresas al expandir colaboraciones con distintos agentes de las cadenas de suministro a fin de optimizar las estrategias de cooperación y optimización de costos”.

Tecnologías del mañana: qué debes adoptar hoy para impactar a tu organización en el futuro, fue el tema de Miguel Ángel Alcaráz, Socio, McKinsey & Company México, quien subrayó: “Los futuros CEOs de las empresas provendrán del área de supply chain debido a la importancia que tiene ahora el área a raíz de la pandemia, pero sobre todo, por el conocimiento que suelen tener de los sectores importantes de los negocios”.

Por su parte, Sandra Aragonéz, Stock Management Manager de Mercado Libre; Pedro Bermúdez, Director de Geografía de la red de suministro de Grupo Salinas; Hugo Ruiz, Logistics & Customer Service Director de Colgate – Palmolive; Alan Hernández, Gerente de Diseño de Cadena de Suministro de Sigma; y Jesús Campos, Director Ejecutivo de APICS – ASCM Capítulo México, conversaron sobre estrategias de éxito, perspectivas para lo que viene en la industria, y las claves para perfeccionar las operaciones y mejorar el nivel de servicio en la primera edición del HALL OF FAME: Líderes Mexicanos 2023.



EMPRESAS ENFOCADAS EN LA SEGURIDAD

Al evento asistieron como expositores las siguientes empresas de seguridad privada:

- Cr Nova Security. Seguridad en la cadena de suministros
- Protectio Buró De Seguridad Logística
- SEPSISA Seguridad Privada / SI Ocean Services
- Seguridad 360
- Tracking Systems De México

LOGISTICS TALKS GRATUITAS

Las más de 50 Logistics Talks gratuitas fueron impartidas por voces de autoridad y especialistas en la industria, quienes analizaron cómo lograr mayor eficiencia ante el nuevo escenario que enfrenta la logística, el comercio internacional, la automatización de la cadena de suministro, y cómo aumentar el nivel de servicio.

En el Auditorio de Comercio Exterior, en alianza con la Asociación Nacional de Importadores y Exportadores (ANIERM), se presentó el panel La importancia del transporte multimodal para eficientar el Nearshoring, donde se enfatizó que: "México es punto clave para el transporte por su ubicación geográfica, el sistema de carreteras que ofrece y sobre todo la calidad de su gente".

"Debido a los conflictos entre Estados Unidos y China se abrió la puerta para el nearshoring, que seguirá impulsando el comercio exterior y fue el momento precisó en que México tomó el liderazgo", señaló Gerardo Tajonar, Presidente Nacional de la ANIERM, quien moderó esta mesa panel.

En el Auditorio de Transporte ANTP, durante la Conferencia Corredores Multimodales como opción para el rediseño de las cadenas de suministro, el Vicepresidente de Transporte Multimodal de la ANTP, Francisco Kim, señaló: "El transporte multimodal representa el 52% de las emisiones de CO2 con respecto al transporte tradicional en términos de tonelada de emisiones contaminantes para el corredor CDMX. A esto se debe que muchas empresas han observado distintos beneficios al rediseñar o reconvertir la cadena de suministro enfocada al transporte".

E-COMMERCE DELIVERY SUMMIT

Como novedad, este año se lanzó el E-commerce Delivery Summit, un congreso especializado y gratuito, en el que discutieron temas como la importancia y retos actuales del comercio electrónico, el auge del delivery y la última milla, y la transformación digital de la cadena de suministro. La agenda incluyó a marcas como Uber Eats, Coppel, Jüsto y GoTrendier, DHL y SXY JNS, que compartieron sus mejores tácticas para triunfar en el canal digital.

En el marco de THE LOGISTICS WORLD® | SUMMIT & EXPO 2023 también presentaron la plataforma omnicanal The Logistics World® | Online: y The Logistics World® | PLAY, sitios de contenidos y multimedia para mantenerse al tanto de tendencias e innovaciones. Durante el evento, más de 10 mil nuevos usuarios visitaron estos sitios y los contenidos multimedia tuvieron más de 20 mil vistas por día. **XS**

*De esta forma, 22 mil 850 profesionales, más de 50 conferencias y la participación de speakers internacionales convierten a **THE LOGISTICS WORLD | SUMMIT & EXPO** en la principal plataforma de Latinoamérica para el lanzamiento y la presentación exclusiva de grandes tendencias mundiales. La próxima edición se realizará de manera presencial, los días 10 y 11 de abril de 2024, en el Centro Citibanamex de la Ciudad de México.*





SE CREA LA ASOCIACIÓN DE TERMINALES Y OPERADORES DE MANZANILLO EN EL PRINCIPAL PUERTO DE LA REPÚBLICA MEXICANA

Esta organización, compuesta por empresas líderes en el sector marítimo y portuario de México, tiene como objetivo principal impulsar la competitividad del puerto de Manzanillo; el más grande del país, y fortalecer los procesos logísticos relacionados con las exportaciones e importaciones.

Durante el evento, José Antonio Contreras, presidente de ASTOM, resaltó la importancia de reforzar el puerto de Manzanillo; y destacó las significativas inversiones realizadas por los asociados, superando los compromisos de inversión con el estado mexicano. Las empresas portuarias han invertido más de 24,000 millones de pesos en infraestructura y equipamiento; demostrando su compromiso y determinación por mejorar el puerto.

ASTOM se ha propuesto promover y fortalecer el puerto de Manzanillo; comunicando eficazmente su potencial y ventajas a clientes, turistas, usuarios y autoridades relevantes. Además, buscará impulsar una mayor conectividad a través de acciones coordinadas con autoridades, operadores logísticos, empresas ferroviarias y de transporte por carretera.

La asociación tiene como objetivo establecer vínculos sólidos con la comunidad logística y otros actores de la industria; para hacer frente a los desafíos en la salida y llegada de mercancías al puerto de Manzanillo. Se espera que esta colaboración beneficie a todos los involucrados en la cadena logística; y además contribuya al desarrollo económico del país, así como al fomento del comercio internacional.

“Los clientes y usuarios nos han dado su confianza, y es nuestra responsabilidad como asociación, buscar el desarrollo constante del Puerto de Manzanillo, y con ello, seguir ayudando y acompañando al comercio exterior mexicano en su crecimiento”, indicó el Presidente de ASTOM, José Antonio Contreras Ruiz.

Por su parte la Gobernadora del Estado de Colima, Mtra. Indira Vizcaíno Silva destacó que conjuntamente con ASTOM se impulsará una agenda social importante y se logrará tener una economía más competitiva, más justa y sostenible.

“Aplaudo la creación de ASTOM, pues creo que rápidamente se convertirá en una voz que nos permita agilizar la discusión respetuosa y la toma de decisiones. Tenemos enormes retos que abordar, y también, tenemos que hablar de las enormes oportunidades que hay ante nosotros”, destacó la Gobernadora. **XS**





Ciudad de México, Monterrey y Guadalajara son los principales mercados para la industria de transporte y logística en México.

MÉXICO PRIVILEGIADO EN SERVICIOS DE TRANSPORTE Y LOGÍSTICA



De acuerdo con Market Analytics de SiiLA, la Ciudad de México representa el 44% de los metros cuadrados destinados a esta industria, seguida por Monterrey con el 14% y Guadalajara con el 9%.

Esto se debe a la ubicación estratégica, la infraestructura y el tamaño del mercado interno de estas ciudades, lo que las convierte en destinos atractivos para las empresas que buscan establecerse en el sector de transporte y logística.

En la industria de transporte y logística en México, existen empresas destacadas como DHL, Ryder System, Kuehne + Nagel, Estafeta y Onest Logistics, que tienen una importante presencia en el mercado, pues ocupan una quinta parte de los metros cuadrados destinados a esta industria, indican datos de Market Analytics de SiiLA. Si bien es cierto que estas empresas cuentan con amplia experiencia y capacidad

para brindar servicios de transporte y logística a sus clientes, es importante destacar que existen muchas otras empresas en el mercado que también ofrecen soluciones innovadoras y eficientes. La diversidad de opciones disponibles para los clientes en el mercado de transporte y logística en México es un indicador de la fortaleza y el dinamismo de esta industria en el país.

¿Por qué la Ciudad de México, Monterrey y Guadalajara se destacan como los mercados más importantes de transporte y logística en México?

A continuación, te contamos algunas de las razones detrás de su liderazgo en la industria.

La ubicación geográfica estratégica, la infraestructura de transporte y logística desarrollada, el tamaño y el dinamismo del mercado interno, así como el creciente desarrollo económico, son algunas de las principales razones por las que Ciudad de México, Monterrey y Guadalajara destacan como los principales mercados para empresas dedicadas al transporte y la logística en México. En conjunto, estas ventajas les permiten a las empresas establecerse en mercados privilegiados para ofrecer servicios de transporte y logística eficientes y rentables a nivel nacional e internacional.

Ubicación estratégica

La Ciudad de México está situada en el centro del país y cuenta con una red de carreteras y autopistas que la conectan con el resto del territorio mexicano. Monterrey, por su parte, está ubicada en el noreste de México, cerca de la frontera con Estados Unidos, lo que la hace un punto clave para el comercio internacional. Guadalajara está situada en el oeste del país, cerca del puerto de Manzanillo, lo que la hace una puerta de entrada para el comercio con Asia.



Infraestructura

La Ciudad de México cuenta con uno de los aeropuertos más grandes de América Latina, así como con una amplia red de comunicaciones y transportes con conexión a toda la República Mexicana. Monterrey tiene un aeropuerto internacional, una importante red ferroviaria y una autopista de peaje que conecta con el puerto de Altamira. Guadalajara también cuenta con un aeropuerto internacional y con un puerto seco (en la zona del Parque Industrial El Salto) que permite la interconexión de diferentes medios de transporte.

Mercado interno

La Ciudad de México es la ciudad más grande de México y cuenta con una población de más de 20 millones de personas en su área metropolitana. Monterrey y Guadalajara también tienen una población importante y son centros económicos relevantes en las regiones del Bajío y Norte del país.

Crecimiento económico

Las tres ciudades han experimentado un fuerte crecimiento económico en las últimas décadas, lo que ha generado una mayor demanda de servicios de transporte y logística. Esto ha atraído a muchas empresas del sector, que buscan aprovechar las oportunidades de negocio que ofrece el mercado. **XS**





Coppel Aviación



COPPEL DESTINA 10 MIL MILLONES DE PESOS PARA MEJORAR SUCURSALES

Coppel, que ya cuenta con alrededor de 1,700 tiendas, tiene planes de inversión de \$2 mil millones de pesos este año para la construcción de más sucursales, también invertirá \$800 millones en la adquisición de bienes raíces y \$4 mil millones en proyectos de mantenimiento para su infraestructura actual. En total, la empresa invertirá \$10 mil millones de pesos en temas inmobiliarios. En un comunicado, la empresa también destacó que sus plataformas digitales tienen un promedio de tres millones de visitas diarias y que su equipo de e-commerce cuenta con más de 1,000 personas. Se estima que las ventas en línea representan más del 8% del total de ventas de la empresa. El crecimiento récord de tiendas de Coppel es impresionante.¹⁵

La inversión de Coppel incluye la construcción de nuevas tiendas y la remodelación de inmuebles. Según relata Milenio, la empresa también tiene como objetivo mejorar su eficiencia energética y utilizar más energías renovables. Coppel anuncia que como parte de su estrategia omnicanal, destinará fondos para el mantenimiento de edificios y centros de distribución, así como para la decoración y exhibición en sus sucursales. Esta inversión refuerza a Grupo Coppel con la expansión y mejora de su infraestructura.



7-ELEVEN AUMENTARÁ SUS TIENDAS ESTE AÑO EN NUEVO LEÓN

El director de Relaciones Institucionales de Iconn, (quien administra estos comercios), Gabriel Chapa Muñoz detalló que abrirán 40 nuevas sucursales.

Según publica [reporteindigo.com](https://www.reporteindigo.com) Señaló que actualmente Iconn cuenta con 695 tiendas en el estado norteroño, sin embargo, el esquema de crecimiento es constante, por lo que en este año crecerán en 40 sucursales más en la entidad, para llegar a 735.

"Este año 2023 vamos a ir por 40 tiendas en Nuevo León, y en el año 2024 vamos a crecer en 55 tiendas (en la entidad), y el siguiente año vamos a crecer más. Tenemos un plan de ir aumentando el ritmo de crecimiento de la empresa 7-Eleven México", comentó.

La historia de 7-Eleven

En un inicio las históricas tiendas 7-Eleven no se llamaron así, pero una situación habría de cambiarlo.

Las tiendas 7-Eleven, que cuentan con más de mil 800 tiendas en 13 estados de México, llevan ya casi 50 años en nuestro país 95 desde que se inauguró el primer establecimiento, pero ¿quién fue su fundador y por qué se llaman así? Esta es la historia.



El primero de estos establecimientos fue fundado en Dallas, Estados Unidos, en el año de 1927, dos años antes de la Gran Depresión, cuando varias compañías de hielo se fusionaron para vender esos productos y posteriormente comenzaron a ofrecer alimentos, se nos cuenta en la Enciclopedia Británica.

La propia compañía refiere que en ese año nació la primera tienda de conveniencia en el mundo, ya que comerciaron con productos de uso cotidiano, aunque en sus primeros años no tenía el nombre con el que la conocemos, sino que era Southland Ice Company.

Joe C. Thompson, quien es el fundador de 7-Eleven, se convirtió en presidente de Southland Ice en 1931, pero durante la Gran Depresión la empresa quebró.

Aunque no cerraron y tras la derogación de la prohibición de venta de alcohol en Estados Unidos, que ocurrió hacia el año de 1933, las tiendas de conveniencia comenzaron a ofrecer cerveza y licores.

¿Por qué 7-Eleven se llama así?

Las tiendas se llaman 7-Eleven desde 1946 porque así indicaban el horario en el que atendían, de las 7 de la mañana a las 11 (Eleven en inglés) de la noche los siete días de la semana, indica la propia empresa en su sitio web.

Ya para 1950 la marca comienza a expandirse en Florida, Maryland, Pensilvania y Virginia, en sus locales también comienzan a ofrecer un nuevo producto: la gasolina.

Hacia la década de los sesentas se abre el primer 7-Eleven las 24 horas del día, los 7 días de la semana en una ubicación cercana a la universidad de Austin, como la propuesta fue un éxito se extendió y popularizó a otros establecimientos. Además de ser la primera tienda de conveniencia en vender gasolina, también se convirtió en la primera que comerció con café para llevar en 1965.

¿Cuándo se abrió el primer 7-Eleven en México?

Ya con presencia en otros países y más de 5 mil tiendas en el mundo, llegó 7-Eleven México a Monterrey en 1976 gracias a una asociación con la empresa mexicana Iconn. Actualmente puedes encontrar una de estas tiendas operando las 24 horas del día en estados como Baja California, CDMX, Coahuila, Jalisco, Puebla, Sonora, Yucatán, Quintana Roo, el Edomex, entre otros.

Alrededor del mundo, 7-Eleven tiene más de 81 mil tiendas en 18 países, entre ellos Canadá, Japón, India, Suecia, Corea del Sur, entre otras naciones. [7-eleven.com](https://www.7-eleven.com)

ÍNDICE DE ANUNCIANTES



M360

Portada

MONITOREO 360

2da. Forros

COPARMEX CDMX

Pág. 04

CHAVEZ Y CATAÑO

Pág. 09

IMEI-BOMA

Pág. 24-25

ZN CORPORATIVO

Pág. 27

ANTAD

Pág. 31

GECSA

Pág. 34

AMEXSI

Pág. 39

IPS

Pág. 49

ASIS

Pág. 51

TRACKING SYSTEMS

Pág. 55

ALAS

Pág. 59

OSAO

Pág. 61

CONSEJO DE LA
COMUNICACIÓN

Pág. 71

ORIGINS

3ra. de Forros

SEPSISA

Contraportada





SEGURIDAD



PREVENCIÓN



CONFIANZA

SEGURIDAD PRIVADA

REPSE

Registro de Prestadoras de Servicios
Especializados u Obras Especializadas

WWW.ORIGINSECURITY.COM.MX

MARSELLA NO. 60, INT-103,
ALCALDÍA CUAUHTÉMOC,
COLONIA JUÁREZ, CDMX,
C.P. 06600.

TEL: 5207_6828 / 3603_3189

 55_3040_8396



**ORIGINS PRIVATE
SECURITY, S.A. DE C.V.**



El camino a la excelencia comienza por la seguridad.®



Guardias, guardias armados, custodias, custodias blindadas y custodias armadas
Cobertura a nivel nacional.

www.sepsisa.com.mx

comercial@sepsisa.com.mx

55 5351 0402